第六千五百八十九號 (一) (昭和十三年十一月三十日 第三種郵便物認可) THE CHOSUN ILBO. (THE KOREA DAILY NEWS.) SEOUL 昭和十四年九月九日(土曜日) (第六版) (日刊)

朝鮮日報

朝刊 本紙朝夕刊十二面

編輯兼發行人 方應謨 印刷人 崔利福

發行所 京城府太平通一丁目六一 株式會社 朝鮮日報社

社說 波蘭敗戰色과 伊國調停運動 ─結局伊太利도參戰未免

一

獨波戰爭이 勃發한지 不過八日, 英佛兩國이 參戰한지 이미六日, 波蘭은 戰鬪에 敗色이 보인다. 北部, 東푸로시아 地方으로부터 侵入한 獨軍은 왈쇼의 近傍 모라와市를 占領하고 一路왈쇼를 衝擊하여 왈쇼의 陷落이 目睫間에 잇고 東푸로시아와 北部獨逸로부터 挾攻한 獨逸軍은 連絡에 成功하여 回廊地帶를 完全 遮斷하여 回廊北部及 단치히地方의 波軍數萬名을 捕虜하엿다 하며 南部슬로바키아 國境으로 侵入한 獨軍은 크라카우等 要地를 占領하여 波蘭의 運命은 一週日을 넘지 못할 形勢에 잇는것갓다. 그러것만 波蘭을 도와 毅然 蹶起한 英佛은 윌헬름스하벤·쿡스하벤等을 爆擊하고 獨佛國境 지그프리드線을 突破코저 猛進한다는 소리뿐이오 實際英佛對 獨逸間에는 大戰鬪가 進行되지안는것갓다.

二

이것으로써 보면 一部에서 觀測하는것과 가치 英佛이 波蘭을 도와 이러난것은 英佛波의 條約關係上 또 英佛의 體面上 蹶起한것이요 眞正으로 獨逸과 戰爭할意思가 잇는것이 아니므로 獨逸이 波蘭을 解消한後 伊太利가 調停運動에 나오면 英佛은 欣然 이에 參加하야 波蘭을 第二에디오피아 又는 第二체코의 運命으로 만들든지하다. 果然 英佛이 波蘭을 眞正으로 援助한다하면 波蘭의 運命이 一週間에 달렷다할 現在에 獨逸에 徹底한 打擊을주어 獨逸로하여금 波蘭에 專力을 傾注치 못하게 할것이 아닌가. 英佛의 空軍은 安在아 하고십다. 同時에 에디오피아, 체코를 滅亡한것은 伊太利와 獨逸이 아니라 英國이라하듯이 波蘭을 亡치는나라는 英國이라하고십다.

三

그러나 靜觀하면 伊太利와 獨逸間에 暗默의 諒解가 잇서 獨波戰爭의 一段落을 機會로 伊太利가 休戰을 提議하고 萬一應치 안는다면 伊太利도 參戰할것으로 威脅하면 英佛도不得已講和에 應할것가치도 보이나 萬一 그러타면 波蘭의 滅亡되기前 獨逸의 要求에 應햇슬것이오 戰爭을 宣布한後 數週를못가서 媾和치 안흘것이다. 何故오하면 그때英國이 媾和하면 波蘭 其他弱少國으로 하여금 信賴를 일케할것이다. 英佛은作戰上長期體制를 세워 伊太利가 參戰할것을 豫想하고 나가나니 萬一獨逸에 空中爆擊을 敢行하여 獨伊를 刺戟하면 伊太利는 英國大海軍이 出動하기前 爆擊할 危險性이 잇고, 佛國도 獨伊兩空軍에 依하여 急激한 破壞를當할 憂慮가 잇다. 그러므로 波蘭이 設使 短時日內에 獨逸에게 蹂躪을 當하더라도 英佛이 그리쉽게 伊太利의 調停에 應치안흘것이니 伊太利는 不得已 參戰치 아니치 못할것이다.

四

그때米國及 蘇聯의 態度가 가장 注目되나 蘇聯은 비록 獨逸과 不可侵條約을 締結햇더라도 모로토프首相의 言明한것가치 絶對戰爭에 參加치안코 所謂漁夫主義戰爭으로 各國이 疲弊한後 後方을 衝하라는 考이므로 正面衝突을 避할지오, 米國은 地理上, 遼隔하고 經濟上 利益을爲하여 參戰을 避할지나 英佛波에 매우 同情하고 잇슬뿐아니라 獨伊蘇의 勝利後世界에 進出할 危險性을 豫想하여 畢竟 英佛에 加擔하여 參戰치아니치 못할것이다. 이리하여 世界는 正히 大戰으로 擴大되지 안흘가 생각된다.

獨、英佛宣戰에 沈默

戰爭局地化를希望

伊首相調停再出馬說有力

【伯林七日發同盟】獨逸軍은 東部戰線에서 活潑한 進擊을 繼續하여 波首都왈쇼의陷落은 目睫間에 切迫되엇는데 戰局의 進展에 따라 伯林外交界에는 再次伊首相의 調停出馬說이 有力化하여 이미어떤 程度의 打診工作이 行해지고 잇지안흔가고 보고잇다 이미開戰前 한번 못솔리니 首相의 斡旋에 依하여 잇섯스나 英國의 拒絶에 依하여 奏効치못한 事實이 잇스나 其後情勢에 多大한 變化가 생겻스므로 此際못솔리니首相이出馬하면 調停이 成立될 希望이 잇다는 觀測이 有力化하고잇다 即戰局은 豫想外로 急速히 進展되고잇서 왈쇼陷落도 目睫間에 切迫하엿스므로 英佛兩國으로서도 直接波蘭을 援助할수업게되엇다 그리고 발틱海의 制海權은 이미獨逸手中에 歸하여 海路東프로시아를 通하여 蘇聯과의 間에 直接連絡이 可能하게 되엇스므로 獨逸은 蘇聯으로부터 食糧品及 原料品의 補給을바러 長期作戰을 遂行할수 잇는 態勢로되엇다 따라서 英佛兩國으로서도 獨逸의 封鎖消耗를 期待함은 困難하다 英國으로서는 對波保障을 公言한體面上 簡單히 戰爭으로 가지 안흘터이나 實利主義인 老猾한 英國外交인지라 情勢가 不利한 此際에 決戰을 避하고 獨逸의 歐洲制覇를 抑止할 豫防戰爭은數年後에 期할 可能性도잇고 一方獨逸로서도 英佛雙方과의 全面的戰爭을 希望하고 잇지안흠은 勿論이다 即獨逸은 戰爭을 波蘭만에 局地化하기를 希望하고 英佛의 宣戰에 對하여 沈默을 繼續하여 西部戰線에서도 아직攻擊을 開始지안흔 現狀으로 英佛軍의 北獨逸爆擊에 對하여도 報復行動을 避하려이다 英國攻擊의 先鋒인 獨逸各紙도 아세니아號擊沈과 開戰의 責任論을 反復하고잇슬뿐으로 挑戰的 態度를 보이지안코잇다 그리고 獨政府가 『獨逸은 恒常反擊準備는 잇스나 西部戰線에서 攻擊을 開始할意圖는 업다』고 言明하고잇다 이가든情勢를 反映함인지 伯林의中小學校도、全部明日부터 開校키로決定하는等 英佛和平의傾向이 濃厚하게되엇다 以上形勢로 보아 此際 못솔리니首相파가튼 有力者가出馬하면 戰爭狀態의 程度의 妥協案으로 休戰이 成立되지나 안흘가고 豫想되는데 大勢가如何히 옴지기고잇는가는 方今그事實을 判定키는 至極困難하다 (寫眞은 못伊首相)

伯林市民大歡喜

東部戰線은破竹進擊 西部戰線은膠着狀態

【伯林七日發同盟】波蘭戰線에서는 破竹之勢로 進擊하고 西部戰線에서는 膠着狀態를維持하는 獨國防軍作戰이 得當한것이라하여 벌써부터 國內는勝利氣分이 떠돌고 刻刻入手되는 報道도이를 實證하는 好材料라하여 伯林市民을 歡喜시키고잇다 即

一、獨軍의 波蘭에對한 作戰은豫定대로 有効且迅速히 進捗되고 잇는것

一、安否가念慮되던 獨最大의汽船브레멘號는中立國의海港에安着하엿다는報道가 傳하고잇는것

一、西部戰線에서 아직本格的戰鬪가開始되지안흔것

一、英佛兩國空軍이 依然히守勢的인것

等은 모두獨逸側에有利한戰況이라하여 歡迎되고잇다

阿部首相參內

【東京電話同盟】阿部首相은 八日午後二時二十五分 宮中에參內 天皇陛下께 拜謁하고 一般政務에關하여 奏上、여러가지로下問에 奉答하고 御前을 退下하엿다

畑陸相參內

【東京電話同盟】畑陸相은 八日午後四時十分 宮中에參內 天皇陛下께拜謁하고 所管事項에對하여 委曲奏上하고 여러가지 御下問에奉答한후 退下하엿다

新京驛에 到着된 노몬한事件 戰利品一部

定例閣議

【東京電話同盟】八日의定例閣議는 午前十時十五分부터 首相官邸에서開催 阿部首相以下 全閣僚出席 먼저河原田文相으로부터 七日第九回 精動委員會總會에서 可決된 時局照應政治的社會的體制促進基本方策에對하여 詳細히 說明한바 各閣僚가모두 이를承認 今後施策에際하여는 이것을參考키로하다음 伍堂農商相 永井遞相 小原內相 金光拓相으로부터 旱害對策協議會審議狀況에 對하여 各其報告한後 正午에散會하엿다

刑事局長後任內定

【東京電話同盟】司法省刑事局長의後任은 左와如히 內定하엿다

東京地方裁判所檢事正(勅任) 黑川 渉 (刑事局長에)

佛首相 各黨領袖와會見 ·戰時內閣組織懇談

【巴里七日發同盟】對獨開戰과同時에 戰時內閣組織에着手한 달라디에首相은 七日各黨派領袖와 會見하고 內閣改造에關하여 懇談하엿다 會談後 달라디에首相은 近近프랑당前首相(中央左派) 블룸前首相(社會黨首)等의 入閣을 求하여 擧國一致內閣을 組織키로되엇다고 發表하엿다 (寫眞은 上으로부터 달佛首相、프랑당、블룸前首相)

브레멘號 中立國港에避難

【伯林七日發同盟】獨逸의最大商船브레멘號는 紐育出發以來 全然行方을아지못하여 英國又는佛海軍에게 拿捕되엇다는說 또는擊沈說等 여러가지流說이 行하엿는데 七日伯林에 브레멘號는 拿捕되지안코 中立國港口에 避難中이라는報道가 傳하여 伯林市民을 狂奔케하고잇다 一說에依하면 右中立國港口는 北極洋에 臨한 蘇聯의 무르만스크港이리라고 傳한다

香港政廳 取引統制令公布

【香港八日同盟】香港政廳은 昨七日 重要品의 輸出禁止를 公表하엿는데 更히 八日外國爲替及現金의 取引制限에關한 統制令을公表하엿다

亞細亞防共委員 懇談會開催決定

【東京電話同盟】日獨伊親善協會에서는 豫者今秋亞細亞防共委員懇談會의 開催를 計畫中이든바 歐洲戰爭勃發에 伴하여 그 開催如何에 關하여 八日午後一時부터 理事會를 열고 協議한 結果 同懇談會는 興亞院其他關係方面과도 諒解를어든뒤이며 北中南支 滿洲 泰 比律賓 蒙疆等 諸國은 이미參加를 應諾하엿스므로 이외에 招待狀을發한 印度 이란 兩國과 함께 計畫대로 오는 十月二十五日開催키로 決定하엿다 그리고 獨蘇不可侵協定締結以來問題로된 同協會의 對獨態度에 關하여도 協議한結果 獨逸은 防共精神을拋棄한것이 아니라는見解下에 同協會로서는 今後도 日獨伊防共樞軸의 緊密化에 努力하기로決定하고 午後四時에 散會하엿다

吉田刑事局長逝去

【東京電話同盟】司法省刑事局長 吉田正武氏는 일직부터 腎臟病으로 療養中이든바 八日午後四時半 東京市杉並區荻窪二의八三 自宅에서 逝去하엿다 享年五十二歲 告別式은 오는 十二日午後一時부터 二時까지 青山齋場에서 佛式으로 執行하기로되엇다

中國臨時政府 中立宣言發表

【北京八日發同盟】歐洲戰爭勃發以來그 推移를注視하고잇던 臨時政府는 八日午後五時 如左히 中立宣言을 發表하엿다

中華民國臨時政府는 平和를 希望함에依하여 今次歐洲戰爭에 對하여 中立을確守함

右特히宣言함

米穀對策과旱災救濟策

運賃、費用等考慮 朝鮮米價格을公定

閣議席上農、拓兩相米穀對策披瀝

【東京電話同盟】伍堂農相과 金光拓相은 八日閣議席上 當面의 米穀對策에 關하여 如左한 所信을 披瀝하엿다

一、朝鮮米의 價格公定에 關하여는 農林 拓務兩相間의 意見이 完全히 一致되엇스므로 運賃과 諸費用 格差等 內地米와의關係를 考慮한後 適正價格을 決定할方針이다

一、最近의 米穀需給關係逼迫化에 鑑하여 産地에서의 政府所有米의 大部分을 都市消費地에 集中시켜 萬一의 境遇에 이를拂下하는 同時에 米穀配給統制에 依하여強制出荷命令과 米穀統制法에基한 買替條項適用에 依하여 産地로부터 消費地에의米의 流通도考慮하여 萬全을 期함

一、旱魃被害地에關하여는 整理配給買替等形式에 依하여飯米用에供給하되 繼續政府米를拂下할方針이다

金光拓相이報告한 旱災와朝鮮米價對策

【東京電話同盟】旱害對策과 朝鮮米의 價格抑制에 關한 政府의 方策에 關하여 金光拓相은 八日定例閣議席上에서 如左한報告를 行하여 特히 朝鮮米價格調整에 關하여는 目下法制局에서 審議中의 朝鮮米穀 配給調整法(勅令案)의 閣議決定을 기다리어 公布、斷乎統制를 行할 意를 表示하엿다

一、旱害對策

旱害면적은 ○○町步로 ○○作以下의 面積은 ○○○萬町步에도 達한다 對策으로서 粟、蕎麥、甘藷、蔬菜等 代用作을 奬勵하는 一方 罹災者의 救濟 土木事業의 起工 勞力移民 奬勵 旱害地 直接救濟 畜獸保護 種子配給 稅金減免 小學兒童의 月謝免除等을 行하고 또 恒久對策에 關하여는 七月末 總督府에 設置한 臨時對策委員會에서 硏究中이며 其他 ○○○萬町步에도 麥、蕎麥等 代用作 播種을 終了하엿다

一、朝鮮米의 價格統制에 關하여는 現在內地米를 最高三十八圓으로 抑壓하고잇슴에 對하여 仁川에서는 不自然한 狀態를 繼續하고잇스므로 이를 調整하기爲하여 法制局에서 朝鮮米穀配給調整令을 審議中인데 當局으로서는 朝鮮米의 價格은 內地米의 統制價格으로부터 內地朝鮮間의 運賃을 控除하고 또 內地米와의 格差를 勘酌하며 朝鮮의 各般經濟事情도 充分考慮하여 決定할方針이다 (寫眞은 金光拓相)

旱災地糧米對策 政府所有米를賣却

【東京電話同盟】伍堂商相은 八日定例閣議에서 中國地方及九州四國及 朝鮮地方의 旱害에關하여 應急對策을樹立할 必要가잇다는 說明을하고 그應急諸對策에關하여 具體案을協議하여 各閣僚의諒解를 要求하엿다 即旱害地에對하여 當面한應急施策으로서는

一、이미惹起되고잇는 糧米制限에對하여 應急對策으로서 政府米賣却을行할것 이미 主要消費地에對하여 政府米輸送을行하고잇서 賣却方法으로서는 米穀統制法에依하여 整理賣却又는 買替形式에依할것

二、旱魃에依한全國一般의電力不足時에 旱害地에서는 動力其他重大한 影響을 밧고잇스므로 旱害地方의 工業用燃料石炭을 發電用에돌리기爲한 應急措置에關하여는 目下內務省을 中心으로 大藏 遞信 鐵道 拓務 商工 農林 企畫院等 各省關係局部長에 依한 連絡委員會(官制에依치안흔것)을 組織하여 이에依하여 協議를 進行하고잇스나 實効는 반드시 期待키어려우므로 境遇에 依하여는 臨時措置法第二條又는 國家總動員法第八條 第十條發動에 依한 讓渡命令을 施行하여 電力用石炭의 供給을 確保할터이다

旱害對策에關해 四相意見交換

【東京電話同盟】伍堂商相、小原內相、永井遞相、金光拓相은 八日閣議席上 四國、九州方面과 朝鮮地方의 旱害應急對策實施狀況에 關하여 各各 所管事項에關하여 報告하고 今後方針에 對하여 여러가지로 意見을 交換한 結果、內外地罹災民救濟其他施策에 關하여 農林、商工、大藏、內務、厚生、文部等關係各省의 連絡을 緊密히 하기爲하여 連絡會議를 設置키로決하고 九日午前十時內相官邸에서 右各省關係局課長參集、第一回會議를開催키로 되엇다

朝鮮軍參謀長更迭 後任에加藤鑰平少將

九月八日朝鮮軍報道部發表

今般 朝鮮軍參謀長 北野憲造少將은 某要職에轉補되고 軍司令部附 加藤鑰平少將이 朝鮮軍參謀長에 轉補되엇다

褚·何兩氏를除籍

【上海八日發同盟】褚民誼、何世楨兩氏는 中央委員으로써 汪精衛派國民黨에 參加한理由下에 七日 重慶派로부터 黨籍을 褫奪되엇다

司法保護事業法附屬勅令 八日閣議서決定

【東京電話同盟】從來民間團體에 委託되어잇던 司法保護事業을 司法大臣의 監督統制下에 두어 起訴猶豫者를 비롯하여 一般刑餘者에 對한 保護善導를 徹底強化하여 人的資源을 確保하는同時에 社會治安에 寄與하려는 司法保護事業法은 來十三日 司法保護記念日에 公布하고 十四日부터 施行키로 되엇스므로 이에附屬된 勅令案을 八日閣議에서決定 司法保護法과同時에 公布施行키로되엇다

朝鮮米穀配給調整令 來週中公布實施豫定

【東京電話同盟】政府는 朝鮮米의 價格統制에 關한 朝鮮米穀配給調整令(總督府制令)의 閣議決定을 기다려 來週中에라도 公布實施할 方針을 決定하엿는데 朝鮮米 價格統制問題에 關하여 拓務、農林 兩省과 協議하기爲하여 過般來 上京中이던 朝鮮總督府 湯村農林局長은 八日 東京驛發 歸任의길을 떠나다 따라서 總督府에서도 急速히 前記 配給調整令의 施行準備를 急히 하기로되엇다

內務省人事異動

【東京電話同盟】地方長官異動에 伴한 內務省人事異動은 如左히 八日正式으로 發令되엇다

任內務事務官(二等) 命警保局保安課長 企畫院部長(第二部長) 中村敬之進

警視廳官房主事 水池 亮

任內務書記官(三等) 命警保局警務課長 富山縣書記官警察部長 大島 弘夫

任內務書記官 命警保局外事課長 警視廳衛生部長 赤羽 穰

任內務書記官 命警保局圖書課長 東京府總務部長 山內 逸造

命計畫局都市計畫課長 內務書記官圖書課長 生悅住求馬

命地方局監督課長 領事兼內務書記官(上海駐在) 坂 信彌

任警視廳官房主事 茨城縣警察部長 富田 寅內

補衛生部長 內務書記官監督課長 冨村才一郎

任東京府書記官 補總務部長 福岡縣總務部長 服部 直彰

任大阪府書記官 補警察部長 內務書記官兼警察講習所教授 警務課長 畠田 昌福

任群馬縣書記官 補警察部長 內務事務官計畫局 安中 忠雄

任茨城縣書記官 補學務部長 和歌山縣學務部長 拓植 文雄

補警察部長 厚生省勞働局指導課長 安藏 得也

任愛知縣書記官 補經濟部長 地方事務官(大阪) 野村 萬作

任青森縣書記官 補經濟部長 愛知縣經濟部長 刀彌 有秋

任福井縣書記官 補總務部長 愛媛縣經濟部長 早坂 冬男

任富山縣書記官 補警察部長 警視廳事務官 上田 顯

任和歌山縣書記官 補學務部長 青森縣經濟部長 手島 傳

任愛媛縣書記官 補經濟部長 內務書記官(外事課長) 林田 五郎

任福岡縣書記官 補總務部長 福井縣總務部長 堀口 功

依願免本官

人事·集會

▲勝尾朝鮮軍報道部長 渡東中이던바 八日午後三時三分着歸任

補藥大王·百補丸을쓰시요

陽氣不足 氣血不足 胃腸不健은 大注意

生命을短縮하는 三大原因이된다!

一、百補丸을 쓰면 陽氣와 食事가倍加되고 氣血이旺盛하야 무슨일이든지 二人分을 하게됩니다

二、체중과속병은 어느때업서젓는지 알지도못하게 업서지고 消化가잘되고 胃腸이 튼튼하여집니다

三、極寒에치위도 모르게되고 感氣에도 걸니지안코 무릅과 手足이 찬증세가업서지고 몸이더워집니다

四、固精이必要 사람이 流精이速히되면 여러가지 害가만습니다 固精되는藥은 事實로 貴材입니다 百補丸만잘쓰면 엇던사람이던지 固精이됩니다 下焦습冷가튼것은 問題업서집니다

五、肺와心臟이 조와저서 기침나는 일어업고 山에 올나가도 숨이차지안코 肺病가튼데 걸니지안습니다

六、精神이聰明 하여저서 過去일을 잘記憶하게되며 未來일을 잘判斷하게되며 神經衰弱을 根絶하게됩니다

七、老人이쓰면 해소가업서지고 잠이잘오고 小便이잘通하고 遠程徒步에도숨이차지안코 다리가압흐지안코氣盡하지안습니다

八、半身不隨 年久해소·中風·淋疾等이나엇다는 간곡한 感謝편지가만히오니 百補丸의 實効範圍는 想像外에及하야 實로 不可測의 靈藥입니다

百補丸

●속지마시오!

●제아모리 조타는 補藥도 事實百補丸만은못합니다 一劑에 五十圓 百圓짜리도 斷然코 百補丸만못하고 一圓 二圓 四五圓짜리도 勿論 百補丸만못합니다、沃度劑니 호루몽劑니 비타민劑니、또 人蔘、鹿茸、附子、六、八味等 엇던藥을 勿論하고 모다 百補丸만못합니다 斷然、補藥界의 大王입니다

千萬種의 補藥이 不如百補丸입니다 東京 大阪에서도 漢藥이 점점만히팔니고잇습니다

●感謝편지數千通公開 엇던藥에던지 感謝狀이 二三枚或四五枚는 다 옵니다 그러나 百補丸으로 큰効力 意外에 大効力을 보앗다는 간곡한 感謝狀편지는 數千通입니다 毎月曜公開會를 하오니 곰직곰직한 이公開感謝狀을보시오 아무리 疑心君이라도 信用치안을수업습니다

藥價 百補丸 一劑 三圓 婦人百補丸 一劑 三圓 少年百補丸 一劑 [illegible]

【無料進呈】어느것이나 三劑以上共同注文하시면 周旋人에 一劑無料進呈

부인자궁병냉병경도부조대하증에 婦人百補丸

平和堂株式會社

京城堅志町五一 電話光六三二番·六二三番·三三○番·振替五番

大戰의 敎訓

空襲下에 開店하는 英國民의 沈着性 ②

世醫專教授 尹致旺博士談

[illegible] 이십오년전 대정삼년 봄에 청운의뜻을 품고 북경(北京)을 거처 멀리 영국으로간지 멧달이못되어 [illegible] 사변당안이나 바든세부란스병원 산부인과 주임교수 윤치왕(尹致旺)박사로부터 "대전하의영국"을 듯기로 하엿다

◇…◇

영국부부 "캐식"에 짐을풀고서야 처음으로 무엇인지무시무시한 공기가 떠도는것을 갈특하지안흘수 업섯다 파연 유월이십팔일의 신문은 "세르비아" 청년의 흉탄한방이 구주천지에 전운을 모라오고잇는 상황을대서특필하더니 팔월사일의 신문들은 영국의 참전(參戰)을 보도하엿다 호외를 바다든 나의손은떨리고 가슴은두근거렷다 외국사람이 바든충동이 이와갓거든 하물며 당사자인 영국민의가슴속이야 어떠하엿스리 나는지난삼일 영국의 대독선전포고호외를 서울에 바닷는순간 이십오년이라는 시간과영국의 시골거리 "캐식"과 조선의 서울이라는 공간을 한거번에 여저버렷다

◇…◇

첫번대전때문에 세계적으로일홈이놉하진"쩨펠린"을 처음구경한것은 "빠ー밍함"에서이다 너무나 무시무시한 일이엇섯기때문인지 날자는 이젓스나 대전이시작된지 일년후인 봄어느날 저녁때이엇다 공습사이렌소리가 평장이나자마자 마저드리는듯이 날러온것이 "공중의괴물체펠린"이엇다 떠러트린 폭탄은 내가 다니고잇던 "빠ー밍함"고등학교 기숙사에서 얼마 떠러지지안흔 "오ー스톤"자동차공장에 명중하여 천지를 뒤집는듯한 소리와함께 공장건물을 산산히 부서버리고 팽팽을 목도하엿슬때에는 무서운 정도를버서나 머리속이 텅텅 비인듯하엿다 기계공업지대로유명한 이시가지는 그후하로에도 맷번식 공습을당하엿는데 방공호(防空壕)하나 업는곳에서 시민이 최후까지 생업에 매진하는 침착한태도에는 눈물을자아내는 것이잇섯다 더욱밤낫으로 날러드는 "쩨펠린"때문에 밤만되면 공습관제로 거리는 칠흑가치 캄캄한가운데서각 상점은 "나우·오ー푼(開店中)"이라는 표지등을 내걸고 여전히 영업을 계속하는 침착한태도에는감복하지안흘수업섯다 요사이 중선지구방공훈련에 밤의 경성이 거이철시(撤市)하다십히 되는상태와 비교하면 그야말로 천양지차이다 침착파 경솔도 이지경가면 상당하다 비상한때일수록 사람은 침착한 행동을 하여야된다는것은 대전하영국이 나에게준 이올수업는 큰교훈의하나이엇다

◇…◇

전쟁이 길게되자 식료품의거이전부를 외국으로부터 사드리는 영국으로서는 무엇보다도식료품의 소비절약을 단행할필요가 생겨 "식료품통제성"(食料品統制省)이라는 정부기관을새로만들고 빠타ー、잼、라ー드、고기、사탕가튼 중요식료품의배급을 일제히 통제하기시작하엿다 알만분이잇고 배가곱하도정부에서 발행하는 "큐ー폰"(전표)가업시는 한조각의 사탕고기한점 빵한덩이도 살수업섯다 이때문에 "캐인"파 흰 "부레드" 가튼것은 전생동안 구경해볼수도업섯다 까슬린전표제도에서 우리가지금밧고잇는 불편을생각할때 식료품통제가 얼마나심각한"생활의축소"인것을 짐작만이라도 할수잇을것이다 생활의축소를당하고도 영국민은 사변동안 목묵히참엇다 그리고 최후의승리를하엿다 국가의운명이괴는 개인생활의 위협이 문제가아니라는 급양을 어기쳐이라는 영국민은 제일차대전에서 한사람한사람이 괴와땡으로기록하엿다

◇…◇

세계는 지난사반세기동안 비약적진성을하엿다 따라서 지금 전개되고잇는 제이차세계대전도 그만치 치명적파괴를 수행하리라 그리고 제이대전은 제일차보담 더다산적교훈(多產的敎訓)을남길것이다

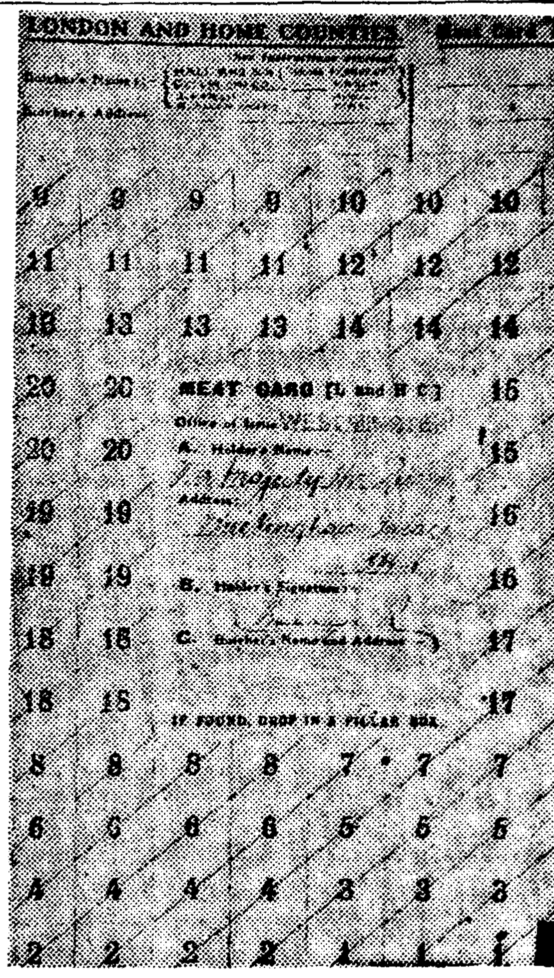

(사진은 대전당시의 영국의 『고기』전표인데 황후폐하의 서명이잇다)

乘夜來襲한敵機를 地上砲火로無難擊退

軍防空最終夜의經過

想定

팔일아침 일직부터 철옹성가튼 지상방위부대의 맹열한 포화를 무릅쓰고 세번 네번 이러케 근끼잇게 내습을 거듭한 적기는 밤이될을 기다려서 어둠을타고 다시 경성폭격을 계획하고잇다는 정보가잇서 우리편지상부대는 이젠가 이젠가 하고 긴장한가운데 대기하고 잇던중 오후일곱시십분에 이르러 피연 「적기공습」을 알리는 싸이렌이 요란스레들려왓다 이윽고 적기○기가 한강하류방면으로부터 강위를 날러대번에 용산방면상공에 자태를나타내엿다 우리편 방위진에서는 이제냐이제냐하고 기대되고잇던 고사포부대가 일제히 총구멍을열고 맹열한 포격을 퍼부은것은 물론이다 이것을본 적기는 재바르게 기수를동북으로돌려 남산허리를 단숨에날러넘어 시내한복판에날러와서 본정오정목 황금정육정목등장안의 심상부에 폭탄의비를 퍼부엇다 그러나방호단의 침착하고도 민첩한 활동이 공습이부어 손해는 예상이상으로 최소한도에 머젓는데 지상부대의꾸준한 공격에 적기는 견디다못해 목적을이루지못한채 당황히 도망을치고말앗스므로 동여덟시 사십삼분 공습관제는 해제되엇다

이리하여 이번방공훈련의마지막밤인 팔일밤은 미증유의 장열한 공방전으로 막을닷고 구일의 최후일을 마치게되엇다 (사진은 사치라이트에 기체가 들어난적기)

元山咸興平壤에도來襲

팔일밤 경성상공을 적기가 내습한것과 시간을전후하여 원산(元山) 함흥(咸興) 평양(平壤)등 중요도시에도 적기의 내습이잇섯스나 모두 그지방 지상부대의 맹렬한 포격을밧고 더러는 격추되고 남은 몃기는 창황히 도망해버리엇다

清津學友會解散 基金을國防獻金

청진출생인 경성재학생(京城在學生)으로 조직된 청진학우회(淸津學友會)는 사정에 의하여 지난팔월팔일로써 해산되엇는데 동회에서는 그회의 기금잔액 구원칠십칠전을 동회대표 흑석정(黑石町)일백구십사번지의사호 김인석(金寅碩)군 명의로 국방헌금 하여달라고 팔일본사에기탁하여왓다

趙重應子爵追悼會

고 조중응(趙重應子爵)이십주년제 추도회는 오는십일오전십시 부내 장충단(奬忠壇)박문사(博文寺)에서 거행하기로 되엇는데 추도회가 끗난후 그날정오부터는 양주군미금면(楊州郡渼金面)묘지(墓地)에서 묘비제막식을 거행할터이다

都心地帶가不良

大體部分訓練때보다는조타

軍統監部空中視察成績發表

팔일밤 군통감부(軍統監部)에서는 공습관제의 실적을 공중으로부터 시찰하기위하여서 공습관제가 하잡되어잇는 오후일곱시반부터 약한시간동안 비행기로 공중으로부터 득의관제상황을 정밀히 시찰하엿는데 그결과에 대해서 군통감부에서는 다음파가치 발표가잇섯다

【軍統監部發表】비행기우에서본 동회관제상황을 이야기하면 오늘밤의 성적은 대체로부분훈련때보다 좋한편이다 그러나특히 성적이 조치못한곳을 지적한다면 남대문통(南大門通)욱정(旭町) 본정(本町)일 이 삼정목 종로(鍾路)황금정(黃金町) 경성역앞 용산역앞등이어서 공중으로부터 명요하게 뵈엇다 (비행기의 고도는 일천사백미돌이상이엇섯다)

윈저公夫妻 歸國決定

【칸느(南佛)七日發同盟】『윈저ー』공부처는 이번에 영국황제 『쬬ー지』육세의허가를어더 드디어 귀국하게되엇는데 공부처의 대언자(代言者)는 칠일 공부처의 금후의 계획에대하여 다음파가치 말하엿다 『윈저ー』공부처는 명팔일 귀국하시게되엇다 귀국하신후에는 추요군무에 복무하실 예정인데 부인도 적십자 특지간호부로서 상병병의 간호에당할 예정이다

印度敎育家一行 下旬朝鮮訪問

국제관광국에서 청하여오는 영국령인 인도교육가일행 열두명으로조직된 조선、만주시찰은 오는이십일 『아까쓰끼』로 경성에올려이다 조선에서 하룻밤유하면서 부내각처를 구경하고 어든날 이십삼일에 봉천으로갈터이다

中堅靑年修練 第二期五千名選拔

전조선각도청년단원지도자를양성하는기관인 부여(扶餘)의 총독부중견청년수련소제이기수련생은 각도에서 삼명내지 사명씨 한계오십명을 다시엄선시키기로 결정하엿는데 그입소식은 오는 십륙일 동소에서 거행할터이며 제이기생의수련기간은 구월십륙일부터 십일월십사일까지 육십일동안이다

不正米商團束

부내서대문경찰서(西大門署)관내에는 정미업자가 열다섯명이잇는데 지난번 백미의표준가격실시이래 지금까지의 판매상태를 조사하여보앗던바 여자의 거의전부가 위반행위를하고잇슴이 밝혀되엇다 쌀한가마에대하여 이삼십전내지 사오십전씩 더밧는것은 보통으로 하고잇는일이며 그중에도 악질의것은 이등미나 삼등미를 공공연하게 일등미로 팔고잇서 가격은 표준가격을 넘기지안할드라도 쌀의 질이 나빠진까닭에 비싸게밧는것이나 마찬가지어서 일등미에 해당한쌀을 팔드라도 돌를만히석거파는 곳도잇는데 이들은 단지 표준가격을 넘겨밧는다는것 보다도 [illegible] 행위가 사기에해당함으로 동서에서는 각업자에게 주의와 경고를 하엿다고한다

楊州中學期成에 四十萬圓을快擲

市內李秉直氏의壯擧

【楊州】경성부익선정(益善町)삼십삼번지의삼호 이병직(李秉直)씨는 금번양주중학교설립기성회에 사십만원을 기부하여 중학교설립을빨리하게하여 일반의찬양이놉다 씨는 일직효촌(孝村)간이학교를세우고 비품일체까지 부담한유지이다 (사진은 이병직씨)

딱총

한재구제예산 드디어결정、이소식 고대하기에 한시가 바빳습니다

○ 세금밧는 어른들에게 이상한 소문이돌린다、

○ 설마그럴라고……거、좀똑똑히 알아볼일

○ 조선잇는 나치스당원도 고국으로……

○ 수륙만리、돌격기세로 달리자 (숨가쁠일)

大同江增水

普通江上流도큰비

【平壤支局電話】평양지방에는지난팔일이십일이래 비가 오다 머젓다하며 계속하던바 칠일오전에는 상당히 큰비가 내려 팔일오전열한시현재 보통강(普通江)은 오메돌칠십이나 증수되고 각각으로 물은 늘고잇서 상류지방에는 상당히 만흔 비가 내린모양으로서 벌써 대타령리(大駝嶺里)에유십호 상흥리(上興里)에 삼십여호 이흥리(二興里)에 이십여호가 침수되엇스며 다행히 기림리(箕林里)는 제방수문(水門)을빨리다닷기때문에 피해가업다 그리고 대동강(大同江)도 물이불어 팔일오전열한시현재 이메돌구십에 달하엿다

秋期競馬

今日부터開催

【慶馬支局電話】항례의 경성추기경마는 구일오전열시부터 신설정 상설경마장에서 열리인데 이번에는 세말이 일백오십마리나 뛰기로되어서 매우흥미를갓게한다 그리고 경마의날자는 다음파가치 팔일동안이다

九日 十日 十六日 十七日 十八日 廿二日 廿三日 廿四日

天津歸還希望 當局裏書가必要

천진총령사관으로부터 천진귀환희망에 대하여 팔일 총독부에 다음파가튼 입전이잇섯다 금번 천진수해전에 천진일본총령사관으로부터 신분증명서、여행증명서、재류증명서등을바다 목하 일본내외지、만주 또는 지나각지에 여행을하고잇는 천진재류 일본인에대하여 수해복구조치를 위하여 천진수해복구처치가 끗나기전에 천진으로 돌아가려는 사람은 적기 증명서를 가까운 군당국에 가지고가서 이서(裏書)를 밧든가 또는허가증을 바다가지고오면 무관하다

各金融機關에서 金買入取扱

集中運動을强化코자

금(金)집중운동의 강화와 저축증진을 위하여 조선안의 각금융기관에서는 금매입을 취급하게되엇는데 총독부와도 정식으로 양해가 성립되어 오는십일 금융단의 총회에 부의한후 오는십오일부터 실행하기로 방침이 결정되엇다 이리하여 각금융기관의 본지점이 모두일제히 금매입을 취급할터이다

曆

◀九月九日(土曜)陰七月二十六日 ◀干支己酉 ◀日出午前六時九分 ◀日南中午後零時三十一分 ◀日入午後六時五十三分 ◀晝間十二時四十四分 ◀月出午前一時四分 ◀月入午後三時廿八分 ◀滿潮仁川午前零時十五分午後零時四十分

李王殿下、旱害民에

御救恤金五千圓下賜

이왕전하께옵서는 이번 중부、남부조선이 한재로 피해가 불소하다는소식을 드지옵시고 어구휼의 진념으로 이재민에대하사 금일봉을 어하사하옵신다는 분부가 게시엇스므로 총독부내무국장대리 최하영(崔夏永)사무관은 팔일오후 삼시삼십분 이왕직에 출두하여 어왕직장관으로부터 배수하고 어이자에 공구감격하여 퇴출하엿다

◇寫眞은華北蹴球團 (奉天國際運動場에서)

興亞의意氣漸高

絢爛·鮮華競技

今日! 華北對延專蹴球가人氣 午後三時、入場式擧行

爽秋·京城運動場에서 興亞의大指標아래 朝鮮과 華北의젊은 연들의意氣와 熱과友誼가 엉켜진 鮮華競技大會는 마침내 今九日午後三時 壯嚴한 入場式에 뒤이어 華北對全普專의 籠球戰은 午後四時부터 蹴球코ー트에서 열리게되며 때를가치하여 華北對全延專의 蹴球戰은 陸上競技場에서 열리게되엇다 兩軍의力量을比較한 戰前記는 이미紹介한바어니와 蹴球戰이야말로 最後一刻까지 勝敗를 豫斷키어려운 熱戰을 展開할것으로 滿都의人氣는 노풀대로 노파저잇는데 降雨로因하여 新京과 奉天에서 가지바 實力을 한껏마음껏 發揮치못한 華北軍은 必勝의 鬪志로써 이에 臨하리라는 觀測이다

實業卓球八팀參加

朝鮮實業卓球協會主催의 第九回全朝鮮實業卓球選手權大會는 十日午前九時부터 淸凉里町大陸雨天體操場에서 擧行될터인데 出場팀은 總督府A、B팀、府廳、京電、金聯、李王職雅樂部、遞信、鐵道等 八팀으로團體戰은 單式五十餘名、複式二十餘組에達한다

華北軍歡迎會 昨夜、盛大히擧行

華北選手團一行을 마지하여 中華民國總領事館、朝鮮體協、中華商會의 共同主催로 열리는 歡迎晩餐會는 豫定과가티 昨八日午後五時三十分부터 二百餘名이 參席한 가운데 金閣園에서 열린바 鮮華競技總務委員長 李源甫氏와 中華民國總領事 范漢生氏의 歡迎辭가 잇섯고 華北側總務委員 李洲氏의 答辭가잇슨다음 食事에 옮겨서 和氣靄靄한中에 雙方選手들이 爭先하여 興味津津한 餘興에버려서 뜻갑흔交歡의밤은 [illegible]

今日의運動

◀鮮華第一日=午後三時 入場式 蹴球와籠球各第一回戰 (午後四時) 觀覽料 一般五十錢、學生二十錢(以上京城運動場)

◀野球=實業리ー그第三日…遞信對殖銀 (午後一時) 府廳對鐵道 (第一試合終了三十分後) 觀覽料=네트뒤四十錢、普通二十五錢 學生十錢(以上京城球場)

◀럭비ー=京商對善隣 午後四時 龍山球場(觀覽無料)

今日天氣: 曇·時時晴

廣告

훌융한돈버리 素人도반다시아는 鑛山發見法

[illegible] 『鑛山發見의實際智識』(定價一圓八十錢)東京中野區小瀧町 東亞工業會에서發賣되엇다、希望의분은 葉書로申込하면 金鑛外重要鑛物標本一組廿種을無代添付

三輪博士創製의

잔주름 기미 죽은깨 잔주름을업새는데第一

여드름으로困難밧는분에

얼굴의 여드름 뽀로지等은 눈녹듯깨끗이 낫는것이 レポスキン의 特徵입니다、더욱이 얼굴의 본바탕으로부터 창로 아름답고 윤채가나므로머라고 말할수업는아름다운魅力이 납니다

皮膚의 疲勞와活力이 弱해질무렵에생기는잔주름、기미、죽은깨에는훌륭한 效果가잇슴 レポスキン을꼭使用해주십시요 얼굴이 애티잇게되여 반드시滿足하실것입니다

젊어지는 藥用크림

各藥種店、化粧品店、데파ー트에有함

定價 大 一圓八十錢 中 九十錢

レポスキン 레포스킨

キシン化學研究所

朝鮮信託

貸出業務案內

不動産擔保貸付
有價證券擔保貸付

年賦、定期貸付を低利迅速に御取扱致します

本店 京城府南大門通二
支店 群山、木浦、釜山、大邱、平壤、咸興

營業案內贈呈

入院病室完備
內臟外科 一般外科 肛門外科 レントゲン科
三浦外科
醫學博士 三浦良雄
京城府黄金町一ノ一九九(京電裏)
電話 本局(2)一八四八番(病院) 本局(2)七二七五番(自宅)

京城鍾路二丁目
時計 完全修理
普信堂時計鋪

色黑
見本
藥用 パパヤ洗粉
P93

本社販賣部 本局② 六三八一番

結核治療
Banyu
有「萬」チオザルコール
新注射劑
지오자루고ー루

本劑는구아야고ー르수루폰酸가리를主成分으로하고 사리치ー루酸소ー다ー포롤카루슘葡萄糖等을配伍하고(皮下用은비타민B를含有함) 구아야고ー르劑의注射에依한直接作用과配伍藥의 解熱 袪痰 鎭咳 食慾亢進等의 各作用과아울러 結核 肋·腹膜炎治療上의完璧을期하엿슴。

名稱이비슷한類似品잇슴 チオザルコール『萬有』注意해주십시요

靜脈用 20c.c. 五管入 五十管入
皮下用 1.0c.c. 十管入 五十管入 / 2.0c.c. 十管入 五十管入 / 5.0c.c. 五管入 五十管入

發賣元 萬有製藥株式會社 東京市日本橋區本町一丁目
出張所 京城府本町三丁目百番地
同 奉天大和區加茂町十五番地

힘안들게아기낫는약
安産湯
天眞堂製藥社

田邊發賣品
무좀
水むし…
體位向上의秋입니다
健康은 무좀의淸掃로부터……
ボンスリー
보스리ー
液劑…四十錢·八十錢
21

中部版

江原道秋繭豫想 共販만十六萬貫

【春川】강원도추잠견은 오는십일부터 일부에서 공판개시를하게되엇는데 추잠견은 그다지 가물의 피해를밧지안코 순조로웁다하며 공판매에 나올수량을 예상하면 상등견이상의 삼만팔천이백구십관 사등견이하가 이만사천이십삼관으로 합계 십륙만이천여관에 달하리라한다

食糧難防止策으로 地主에게放穀慫慂
精米所는休業狀態·小賣商도所持米不足
開城經警에서緊急協議

【開城】폭등하는 쌀갑을 억압하여 공정가격을 실시한후 부민생활의 불안은 제거된경향이 잇더니만 요즘 미곡월료의 부진이란 반동적 현상은 만농생활에 쌀기근 문제와한께 일말의 암운을 던저주고잇다 즉현재개성에는 정조의 구득난으로 삼십오명의 정미업자는 휴업을 하고잇고 작업을하는 업자는겨우 오륙명에 불과한 현상인데 이들도 일주일미만에 폐업할운명에 직면해 잇다한다 따라서 개성미곡상가에는 쌀이주던드러 다수한 소매상들이 파리만날리고잇는 형편인바 이것으로 이대로 방임한다면 미구에 식량공황문제가 닥처올것으로 개성서 경제경찰계에서는 부청상공회의소 곡물협회등 중요간부를 소집하고 지난칠일 오후하시경찰서 후시실에서 긴급회의를개최하고 그대책을 의론한 결과 부내지주들이 가지고잇는 재고미를 면밀히 조사한후에 방곡출회를 종용하도록 협의하엿다 즉이가치부내 쌀가진 지주가 민중생활을 인식하여 출회만시킨다면 신곡이출회할때 까지는 쌀기근에 큰소동은 면할것으로 금후 경제경찰의 활동이자못주시된다

米倉의在庫米를調査 穀主에放賣強勸
賣惜者는嚴罰할方針

【仁川】남조선의 한해를 벗자 하고 지방의곡주들은 벼를 내오지안흠으로 곡항인천에는 종소정미업자가 벼를 살수업서서 개점휴업상태인데 이에 인천서 경제경찰계에서는 부천군내의농업창고에 저장한벼와 미곡창고에저장한 벼의 수량을 조아하여 박매토록하리라는바 이에각시의 곡주들은 대부분이 미창(米倉)에 벼를 맛겨노코도 당국의방곡령을 우려하여 미창에맛기지안흔체하고잇는 곡주가적지안흔모양이다 인천서 경제계에서는 그들곡주를 조사하여 벼를팔지안코 매석(賣惜)하는자에게는 용서업시 처벌을나릴터이라한다

朝宗橋우에서 貨物車가墜落

【淸平】칠일오전열시경에 춘천 박순택(春川朴順澤)씨의 경영하는 대유상회(大洞商會)강(江)일천삼백이십이호트럭은 목탄을실코 박재근(朴在根)(二三)이가 운전하여 경성으로 오던중 청평 조종교(朝宗橋)위에서 한쪽바퀴장이생겨서 십메타이상되는노픈곳에서 떠러저서 운전수는경상을당하고 동승하엿던조수는 다행히무사하며 차에대한 손해도 극히 적다한다

利原蔬菜凶作

【利原】함남이원군 소채는 한재로 말미아마 대흉작이라하며 백사십여정보에심은 무, 배추는 형언할수업시 성육성적이 불량

江原道旱害對策
平野에貯水施設
旱害克服勞賃撒布의一石二鳥案

【春川】강원도에서는 한해대책을세우고 수짜적으로 풀랍을 짜나려오다가 감군한해 호수가만지안히 새로조사중에잇는데 계획이 끗나는대로 송(宋)산업부장은 각성하여서 무를가지고 총독부에가서 예산보 요구할터인데 금번새로운 계획은 십수개소저수지를 만든다는것이다 강원도내엔 경작지가 넓은 철원 평강 홍천 횡성(鐵原 平康 洪川 橫城)네곳에 한개소이상세개소의 저수지를만들어 산포되는 노임을가지고 사개군재민의 생활방도를 세워주는동시 압때 한해에 대비하고자하는 크나큰 계획으로 지역까지결정하고 방금설계중에잇서서 시월중에는 기공하도록할터이라한다

十日、水原에 青年團大會

【水原】오는십일, 칠양일간 경성에서 열 만 지(日滿支)삼국의 흥아청년단대회(興亞靑年團大會)에 참가키위한 수원군내각청년단에서 오는십일 상오십시 수원읍 신풍소학교(新豐小學校)교정에서 예비대회를 모히고각가지로 훈련과 기타에 잇서서 타합회를 개최하리라한다

身病을悲觀코 青年縊首自殺

【仁川】부천군계양면 동양리(富川郡桂陽面東陽里)에 현주를둔 김도환(金道煥)(二七)은 지난 사일 오후 무단출가하여 돌아오지 안흠으로 집안사람들이사방으로 차저보앗스나 간곳을몰라 궁금하여 하던중 지난 육일오전에 동네사람이 그마을뒷산 중턱에서 목을 매어 죽은것을 발견하고 곳 계양주재소에 신고하여 동주재소에서 검시한결과 신병을 비관한 나머지 그와가치 자살한것이 판명되엇다

塵芥箱적은開城에 七十餘個를新設
衛生組合聯合會活動

【開城】소화십이년 시월일일조선 오물소제령의 실시된파 함께 개성서에서는 각호에 진개상을 설치할의무를 목표로 가옥신축자에게 대해서는 진개상설치를 조건부로 건축허가를해왓지만 아직도 그시설은 불비한점이만타 즉동서 위생계에서 조사한바에의하면 부내에 개인소유의진개상은 공동진개상을 요하는곳이칠십일개소의 다수라한다 전염병이 발생키쉬운 환절기에 처하여 이가치 쓰레기통이 불비한은 질만부민의보건의생상 도저히방관할수업다는사실로 이번 개성위생조합연합회(開城衛生組合聯合會)에서는 각정의생조합총대와 련락을취해가지고 금년안에는 기어히 소기의 목적을 달하도록 노력하리라한다 하다는데 미구에 소제나이 택처오리라한다

水原邑初有의金密輸事件
取調도段落·不遠送局

【水原】수원에서는 처음보는금밀수사건은 확대될 염려가잇서서 일체를 비밀에부치고 조사와심문을 거듭하바 이제야거의한단락을 지엇슴으로 피고들을일건서류와함께 불일간 검사국으로 송치하리라한다 이제경파일체를 소개하건대 수원읍 본정이정목 이십번지 신채균(申釆均)(三七)파 동읍내 영정(榮町)오십륙번지안희영(安熙英)(三一)두사람이 공모하고 금년오월초순파 팔월이삼일경 이회에걸처서 수원읍내에서 가정부인들파 기타인에게서 금부치 일백십이몬메오푼을 고까로매입하여 오월 어선일경파 팔월이일경 두차례에난호아 만주와 북지(滿州 北支)에 수출하여 매각한것이 탄로되어온을까지 이르럿고 도한동일한 금밀수 사건으로 수원읍 북수정(北水町)사십사번지 방구현(方九鉉)(三一)이가 또한 오월삼일파 오십구몬메를 고까로 매입하야 오월십오일경에 수원읍내에서 가정부인파 일반인에게서 금부치 류월십오일경에두 차례로난호아 북지방면에 수출하야 매각한것이 탄로된것인바 국책상 중대문제인만큼 수원경찰에서는 활동을다하야 수사에 노력한바 아직도 여당을 엄중조사중이다

江原道서六名派遣 總督府地主會議에

【春川】한해대책에대하여 지주들로 협력하여야할 각종방도의 처리를 협합코져 제반시설에요하는 금한사항을 토의하고저총독부주최로 오는십오일 경성공회당에서 개최하게되어 강원도에서는 우수지주 여섯명을보내기로되어 인선중에잇다한다

十七日로迫頭한 第八回畿湖少年野球大會
本社水原支局의後援

【水原】본사수원지국후원파 수원운동구락부(水原運動俱樂部)주최의 제팔회기호소년야구대회를 십칠일 제산일요에 개최하는바 각처에서 신입이답지하며 일단역원은 동대회 준비에분망중이라는데 금주수원의 야구호회진의 서막인만큼 각처 어린이들이 자기꼿 영예를위하여 늦더위를 무릅쓰고 맹연습을 한다는것은 총후국민으로의 큰단련으로생각하여 흔히하는바이며대회에대한 규정은 아래와갓다

第八回畿湖少年野球大會
時日 九月十七日午後六時
申請場所 水原邑內水鄕堂
申込資格 年齡十七歲未滿의少年으로 身長五尺一寸以下로함
申込金 每組二圓
身長査定日 九月十六日下午六時
査定場所 華城學院
審判規定 朝日年鑑十四年度(少年野球部附錄)
(其他詳細는主催側에問議)

突進하는列車에 十四五歲된少年飛降
自殺은못하고命在傾刻의危機

【仁川】지난오일오후세시십일분에상인천역에서 떠난제사백이십륙호열차가 열시철도에 용산역에도착할지음에 용산경정(京町)『후미끼리』에 다다르자 열차안에서 십삼사세되어보이는소년이 돌진중의열차에서 뛰어내리어 자살을도모하엿스나 죽지는안코 중상을당하여 즉시용산철도병원에 입원가료중이나 화생할가망이업다한다 그런데 말을못하므로 신원을 알수업는데 소지품으로 현금 여원구십오전이 잇슬따름이며 차표는 상인천역에서 소사까지 산것으로보아서 인천사람인지 소사사람인지 모른다고 인천서로 그신원을 조사하여 달라는 조회가왓다

鯨飮하는仁川府民 八月中에삐루卅六萬瓶

【仁川】무쇠라도녹입만치 무덥던 금번여름동안에 인천부내에서 청량음료의 소비는 얼마나 되엿나? 이를 조사한바에 의하면 부내에『삐루』의 소비량이 지난 일월부터 팔월말까지 삼십륙만병에 달하엿다 이것이 공정시세의소매가격으로는 한병에 사십이전으로되어 각요리점 음식점『카페』『빠ー』에서는 육십오전이상 팔십전까지 밧고잇스나 이를 一병에 오십전 평균치드래도 십팔만원이나된다 이것을 인천 십열만부민에게 평균하면 한사람아페일원팔십전씩이나 삐루갑스로해당되는셈이다 일년을통하여 삐루가제일만이 팔닐때가매년그예로 본다면 팔월달이최고수입을점령하고잇는데이다 통제로말미아마 그밧갑의 원활을 도모치못하여각 파매점에 대한불편이 적지안흔터이다 그런데 지난칠월 중순경에는 현품이 업서서 이전에 거래하던집이라도 그수량이 만흡못만 다만얼마큼이라도 배급하엿스나 지금도 물품만잇스면 얼마든지 팔수잇스나 물건이업서수급에 곤경을 겪으다는호경기이다

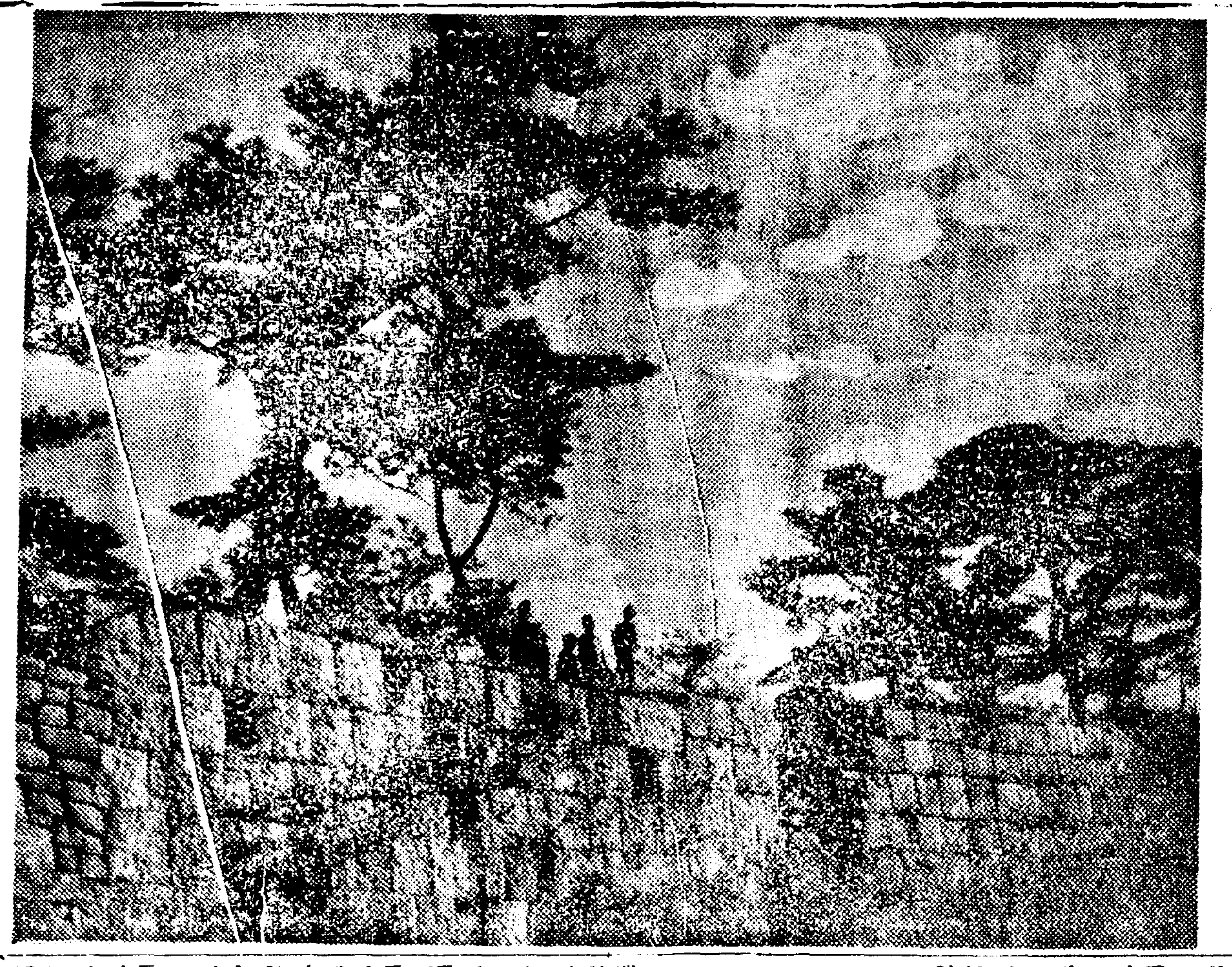

古城의秋色

假僧이石佛팔고 祈禱詐欺타綻露
仁川署에서嚴重取調

【仁川】인천부송림정(松林町)이백십일번지에 현주소를둔 김홍학(金興學)(三二)은 부천군내각도서(島嶼)로도라단이며 산중에잇는 돌부처(佛像)를만드러노코 아침마다 기도를하면서 이웃사람들이 병드럿다는소문만드르면 불러다가 부처님께 기도를 하면 병이 낫는다는등 별별수단으로 금전을 사취하고 혹은 부처님아페 기도할때는 중(僧)의의복을 입어야된다고 부녀들을 꾀어서 옷감이 입는옷도 만들어오라는등 별별수단을 부려가며 감언이설로무지몽매한 부녀들을 속여가면서 사욕을 채우다는것을 인천서고등계에서 탐지하고 지난팔월에 전기 김홍학을 잡어다가 취조하엿다 그결과 부내송림정에사는 조모(趙某)가 병이든것을알고 불러다가 기도를 하고 돌운동에는 금전을 사취하고 나종에 비단에다가 미러님이니불천님(佛天氏)상불제석님(上佛祭席氏)이니하는 문구를 가르처서수를 노아가지고 와서 석불(石佛)아페 기도를 하면 무슨중병이든지 낫고 약은 아무리먹어도 병이 낫지 안는다고 소킨사실을 비롯하야 허위로 금

電車臺數를늘려야 線路延長을許可할方針
東小門과敦岩町間運轉에異議
鐵道局監督課員談

경성전기회사에서는 동소문전차종점으로부터 돈암정(敦岩町)까지에 전차선로를 연장시키고저 얼마전에 철도국에 면허원(免許願)을 제출하엿는데 이소식을 들은 동소문밧일대의주민들은 자못 기뻐하고잇는터이나 철도국감독과당국의 이야기를 들으면 간단히 면허하기 어려운 형편이다 즉감독과당국자의말은 이러하다 전차선로가 자꾸뻐더나가서 교통이 편리하게되는것은 조흔일이나 경성전기회사에서선로만 연장하고서전차대수는 늘리지 안는다면 새로생긴선로로 말미아마 이미 중하고잇는 전차선로의 교통에더불편이 생겨서 전차승객에게원망이잇게될것이다 그러므로 철도국에서는 전차를 더설비하고 또한 자료도 준비되어잇는것을 조사하여보기전에는 허가를허가하지 안흘방침이다 운운

旱害救濟會組織 始興郡內有志의熱誠

【永登浦】희유의 한재를 당한 중부조선이남 각한재지에서는총동부와 도당국의지도하에 만전의구제책을 강구하고 잇는중시흥군에서는 당국의 구제책보다 한거름압서 인보상조의 의미로 군내상호간의 구제를 목적으로 지난오일 오전열한시부터 군청에서 군내대지주 유력자 공직자 면장등을 망라하여 한해구제회를 조직하엿는데 그회의역원은다음과갓다

▲會長宮野寬 ▲副會長孫孫爻 猪重完 李明圭 ▲委員李潤秀 安敎煥 諸斗熙 孫肇榮 成鍵鏞 安潤瑞 李英燮 高瀨仙彌 姜順達 金榮植 南昌植 李基善 冲井松吉 松本杉藏 尹啓燮 安相植 張淳鳳 薛勳相 柳志英 安相歡 尹鍾大 李鍾元 尹忠儀 崔鍾浩 李漢浩 今川繁美 金基璜 ▲顧問 新海公 中島源次 金啟植

동구제회발회식후 우선 구체적방침의하나로 동정금 오천원모집운동에 대하여 김민식(金敏植)씨를 좌장으로 추천해가지고 간담을한결과 결국 회장에게일임하기로하고 발기인은 어예협력하기로 결정한후 궁야회장으로부터 정중한 답사가잇슨다음 오후두시경에 원만폐회하엿다

待望의漁場차자 鰛巾着船一齊出帆

【春川】대망의 가을정어리잡이는 강원도어업자들이 준비를 정비하고 박금 대기중에 잇는데 오는십일에는 유선이업자는 일제히 북쪽으로 출어하게되엇다 금년봄 정어리잡이는 전년보다는 만흔수확을 엇고 가을철기어나 잘잡히는 한북어 공동어구를 설치함에잇서서 큰기대를가지고 대망의어장을 차자 떠나리라한다

襄陽愛婦總會

【襄陽】전시 체제하의 부인의 역활은 가장긴요한것이다 양양에서는 회원일천오백십일명을가진 애국부인회총회를 지난육일 양양공립소학교대강당에서 강원도지부장을 비롯하여 인접각군파 군내각 면장서장 다수참석하에 개회되어순서에의하여각종행사를 엄숙히거행한다음 만세삼창으로 폐회하엿다한다

勞働者의貯蓄額 七月末十三萬八千圓

【春川】작년칠월에 국민정신총동원운동을 이르키는동시 저축운동도 각부류를 통하여실행하도록 장려중인데 노동자층에서도 당국방침에 순응하여 받은 노임중에서 얼마큼식 떼여저금을하는데 지난칠월말일 현재로 총액은 십삼만팔천원이고 총노동자수는 삼만일천팔백명이라한다

嶺東庭球大會 本報注文津支局主催

【注文津】금번본보주문진지국에서 개최하는 제이회강원도축구대회에 영동정구(嶺東庭球)대회까지 아울너개최하게되어 일자를다음파가치 축구정구를 이십사일 한날로경정하엿스니 각지방의선수는 관동선수권을 다툴 이성향의 대회에 다수참가해주기를 바란다고한다

一、時日 蹴球 庭球=九月二十四日(日曜日)雨天順延
一、參加金 蹴球部一團體三圓 庭球部一組 五十錢

地方人事

▲江口長次氏(金融組合忠北支部長) 榮轉人事次 本社 忠北支社來訪
▲方馬五郎(金融參事)同 上
▲金石興氏(每日新報 仁川支局長) 新任人事次本社仁川支局來訪

社告

今般本社에서左記와如히支局을設置하여사오니照亮하시압

德川支局
位置 平南德川郡邑內
設置 昭和十四年五月十六日
支局長 朴寧德

朝鮮日報社 白

謹告

龍登分局 分局長 金鳳旭
右新任
哈爾濱支局 白

哈爾濱支局 電話開通 電話六八八三番
哈爾濱支局 白

よい職業 前途益々有望

昨今都會農村을勿論하고割箸의需要는더욱繁盛하게되엇습니다. 이割箸는一定한地方의獨占的事業으로서한매씩조개서손칼로깍거맨드는不便한方法으로맨드는것입니다. 當店의奬勵하는『割箸製造機』에依하면各其地方의材料로서素人이라도簡單히製造할수잇는것입니다. 도製造된製品의買受도합니다. 새로職業을求하시는분은먼저當店으로照會하십쇼. 案內書送呈

東京市淀橋區東大久保町一八
日本割箸工業所
振替東京七八四番

最高級品 HHH
靴(구두)를 丈夫にする(튼튼케하는) サンエッチ(상엣치)靴クリーム(크림)

和信
第一回 鮮展特選作家新作展
會期 九月八日—同十五日
會場 七層가라리ー
朝鮮畫壇의最高水準인鮮展特選作家의新作品을一堂에網羅하야供覽하옵은 新秋畫界의豪華版!
꼭 한번來覽하시옵기를바라나이다
秋節實用百貨品揃……三層
純毛秋冬服豫約拜承……二層
第一線將兵에……! 慰問袋를!
慰問用品賣場地階
每週月曜日은公休日

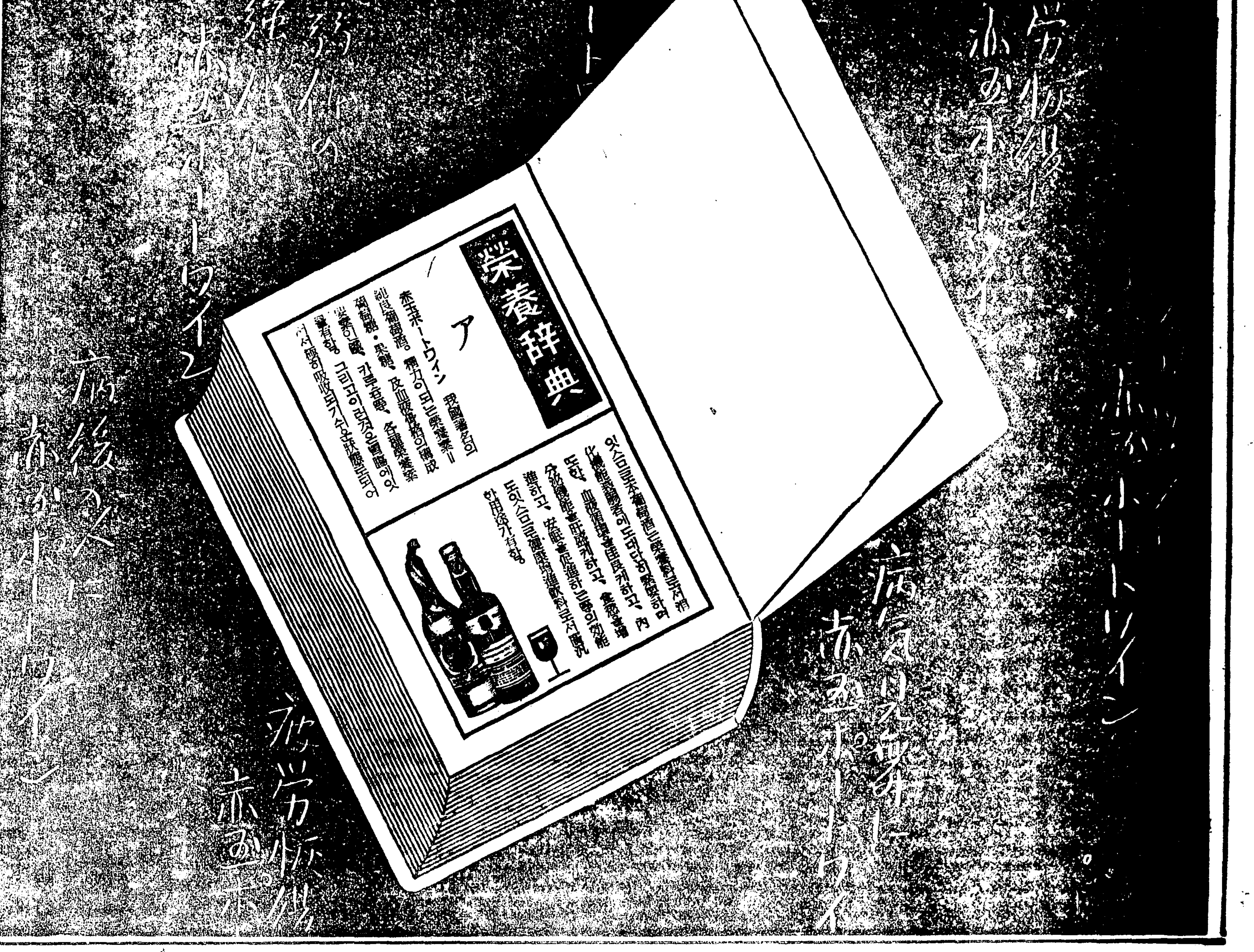

長篇小說

사랑의水族館【34】

金南天作 鄭玄雄畵

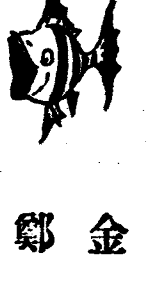

銀珠夫人(一)

저녁을 일직암치먹어 치우고 광호는 집을나섯다.

내일오후세시이십분『노조미』로 평양을거처 안덕공사장에귀임하기로 결정하엿다. 서울와서 한번도 이신국씨댁을 방문하지 못햇슴으로 떠나기전에 의사의 말이나 여쭈자고 생각하면서 지금 어둡기 전에 집을 나선 것이다.

구라파에는 제이차 세계대전이 버러젓고 서울서는 대규모의 방공연습이 시작되엇다. 등화관제도하여 지척을 가눌수업는 시각에 남의 저택을 방문하는것은 실례도 심한 일이다

그래서 광호는 황혼이 장안을 가리기 시작하는 해 질무렵을 선택햇던 것이다.

장례를 치르고나서 십여일이 걸리도록 처리하기 힘든 시끄러운 문제가 남아 잇섯던것은 아니엇다.

부친이 남긴 삼백석짜리 토지와 지금 쓰고잇는 가옥의 명의변경은 백부가 나서서 벌써 선친의 초상이 지난뒤에 처리되어잇섯다. 토지 이백석거리와 가옥은 광수의 아프로 가던것이니 그대로 그의·아들 상철에게 상속이 될것이오 망신이는 백부의 재산을 그대로 상속할 양자의 위치에 잇스니까 아무 문제도 남을것이 업섯다.

그래서 광호는 어머니와 형수가 마음을 진정시키고 얼마만큼 심사가 가라안는것을 기다려서 곳 시골로 내려 가려 하엿던 것이다.

그러나 일주일이 지나서 두분이 음식물을 입에 대일 정도로 몸이 회복되엇슬때 광호는 뜻하지 안흔 문제에 봉착한것을 느끼지 안흘수업섯다.

그것은 어머니와 망신의 문제엿다.

아버지의 유산을 하나도 밧지 안흐려는 어머니와 망신인데 이 두사람을 누가 맛는가하는것이 아마도 은연한 문제로써 제기되는것 가탓다.

망신이는 시방 곳 백부댁에 양자로 이사를 가면 그만이지만 집에 나차른 사나이가 업서서 당분간은 가치 잇서야할 모양이엿다. 그러나 이런것들은 문제가 될것이 업섯다.

─어머니는 못맛내 형수와 상철이가 모시게 되는것이냐?

그러타면 집 하나와 이백석거리를 가지고 세 식구의 계량을 대고 상철의 교육비를까지 쓸수잇슬것이냐? 더구나 금년 가튼 흉년에는 어림도 업는 생각이 아닐수 업다. 아마도 이런 걱정이 형수의 머리ㅅ속에 막연히 이루어젓고 그것은 다시 어머니의 표정을 거처서 광호의 눈에까지 들어오게 되엿던 모양이다.

이러한 기미를 눈치챈 즉시 광호는 적지안케 불쾌하엿다. 그러나 아직 철청한 몸으로 어린 아들 하나를 밋고 일생을 보내려는 형수로서는 무리하지 안흔 생각이라고 광호는 마음을 돌렷다. 그는 백부를 차자가서 제의 의견을 말하엿다. 망신이는 가회동댁에서 통학하되 학비는 백부댁에서 지출할것, 광호아프로 잇는 백석은 상철에게 돌려주게하되 어머님이 살아 계시는동안 명의만은 어머님아프로 세워둘것─이러케 결정을 하고 다시 한달이내에 광호가 본사로 와잇게 운동해서 가회동에 살게되면, 망신이는 백부댁으로 옮기게 하엿다고 말하엿다. 뿐만아니라 장차 살림을 가추게 되면 어머니의 희망이시라면 즐거히 자기가 그를 모시겟노라 명언하엿다.

지내치게 조리를 따저서 약삭바른 느낌이 업지 안햇스나 조카가 하는일에 김치선장로는 물론 반대할 건덕지가 업섯다.

이러케해서 추잡하다면 추잡해 질수도 잇는 문제가 깨끗하게 처리되엇다.

어머니와 형수의 몸도 인제는 안심할 정도로 되엇다. 드디어 광호는 출장지로 귀임할 날짜를 내일로 정해 버렷던것이다.

떠날 날짜를 작정해 노흐니 누구보다도 이경히의 생각이 간절하엿다. 여태껏 이저 버렷던것은 아니엇다. 만날 틈이 한번도 업섯다면 그것도 되지안는 이유일것이다. 형이 세상을 떠나자, 이내 여자에게로 생각이 달리는 자기 자신을 부끄럽게 생각하고 제의 감정을누르며 채찍질햇다는 것이 오히려 정당한 판찰일것이다. 그는 죽은 형을 위하여 도리여 어저께 양자를 차자갓다.

그러면서 그는 오늘까지 경히에겐 아무런 통지도 하지안햇고, 만날 기회를 만들려고 애쓰지도 안햇다.

소식을 알려, 달라던것은 경히 자신의 희망이엇스니 광준의 사망쯤은 통지해도 조흘법 엇스나 아무데도 부고를 띠우지 안흐며 번지도 모르는 이경히에게만 알린다는것도 마음에 꺼리끼는 일이엇다.

광호는 지금 원동으로 걸어가면서 거기서 우연히 이경히를 만날것을 공상하고 잇섯다.

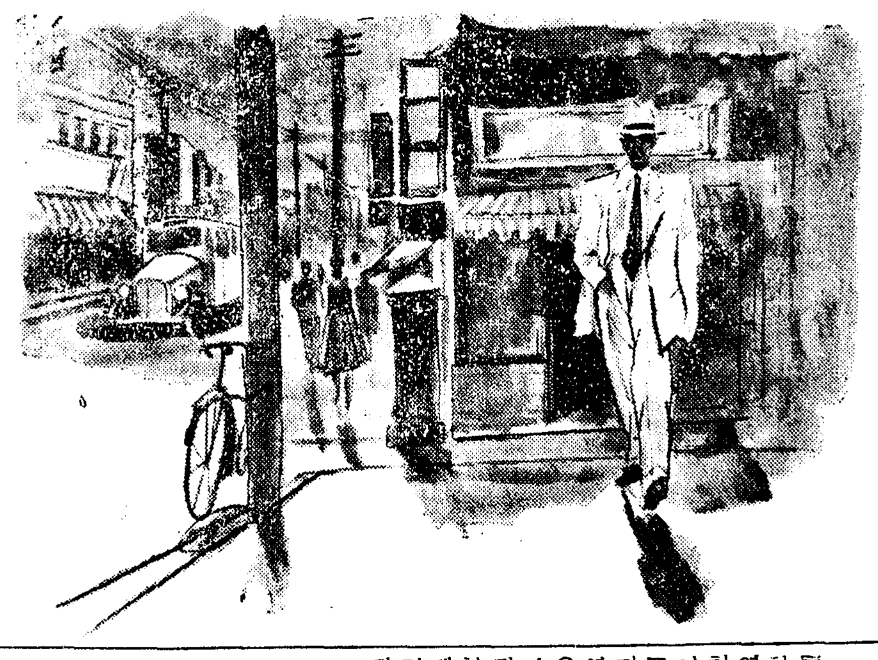

歐洲大戰을끼고도는 스파이戰線

Y記者 ③

國境線을突破하는 西部戰線의『地下鐵』

白衣의天使『카벨』孃의活躍

『에디스·카벨』양이 간호부장(看護婦長)으로잇든『베른츄─므』의 중앙병원(中央病院)! 이곳에서 상처를고치고 병이나흔병사들은『지하철도(地下鐵道)』란비밀방식으로서 조란으로부터『베른츄─므』의수부『부륫셀』로 피신을 시키고 거기서 또당시의 중립국(中立國)이던『오란다』로 빼내고 다시 또『오란다』에서 영국으로 빼돌리던것이엇다.

저하철(地下鐵)이라고해도특별히 땅을파고 철도를 논것은 아니엇다 이것은『아메리카』의 남북전쟁(南北戰爭)당시 학대받은 흑인노예(黑人奴隸)의 비참한 현상을 참아 볼수업섯던 어느 뜻잇는 사람이 지방지방에 의해서 연락을 취하여 경찰의 눈을 피하여가면서 노예들을『카나다』방면으로 도망시킬때 쓰던비밀노로엿던것이다.

이 연락조직을가리처 그저 보통을『지하철(地下鐵)』이라고불럿다.

『에디스·카벨』양도 자기가 잇는 병원으로하여금 이『지하철』의 정부(政府)의관과 한다해서 이지하도로(地下道路)를 가리처모두들『지하철』이라불럿다.

이것을 보떠서 일천구백십사년 세계대전당시에도 서부전선(西部戰線)에서는연합군(聯合軍)의 부상병(負傷兵)을 독일군의 눈을 피하여 무사한곳으로 피신케하는『지하철』의 정거장의 하나로 서알고 여조직에 참가하고 잇섯던것이엇다.

(○)

『카벨』양은 천생타고난양순한 목소리와 안존한태도로서 언제나 모든 병사에게 무리친절하고 정다웟다.

『인제 상처가 아주괜찬호세요? 그러면 어서 떠나서야죠. 어미요?』『엣센』으로요? 거기엔 강이잇지안허요. 그럼 배타실돈을 가지고가세야할걸. 저 여기 제가 조금잔돈을 가지고잇스니까 약소합니다만 이거라도 가지고떠나도록 허세요』

이러케해서『카벨』이 도망시킨 용사도 잇섯다.

(○)

『당신은 아직차웃에 익숙지 못한 소년병이니까 혼자가다가는 아무래도 감시가엄중한 국경을 돌파할수 업슬테니 잠간만 기다려요 내 그길을 잘아는 안내자 한사람을 소개해줄테니─』

이러케 해서 무사히 국경을탈출케한 소년용사도 수업시 만핫다. 『카벨』양은 병실(病室)에서 언제나 그들 부상병들에게는 한시라도 업시못할다정한 누이요 동생이엇다.

『카벨』양의 회진(回診)이 시작되어 그의 얼굴만 보아도병사들은 모두들 캄캄한 밤에 불비츨 발견한듯 기뻐 어찌할바를 몰랏다.

『카벨』양에게 맥(脈)을잡히고열(熱)을 재워볼때도그들 부상병들은 벌써 그것만으로서도즐벙 병이 완쾌되엇것가튼 야릇한심정을 느끼는것이엇다.

(○)

말하자면『카벨』양은 특수한 또한 강한사랑의 힘을가진 여자엿다.

그의 간호가 쏫나서 부상병들의 병이 나흐면 그는스스로 자기의 주머니를 털어 노비까지 주어서 도망을 시킨병사가 이백명이상이나 되엇다.

그러나 기밀만 적국에서 언제까지나 이것을 모를리는업섯다.

드디어 독일군의무서운헌병(憲兵)의 눈초리는 『카벨』양의 거취를 탐지하기 시작하기 시작하엿던것이다 (此篇未完)

海外短信

『차베트』聯邦 新勳章制度

【莫斯科發同盟】『차베트』연방 최고회의 간부회에서는 요즘에 또 새훈장(勳章)을 제정하엿다 하다 이번에 새로만든 훈장은 룰바튼 국가의공로잇는 시민에게 대하여 수여하는것으로써 명칭은『"차베트"연방영웅장(英雄章)』이라고하여 세계급으로나누어 제일등영웅장은 순금으로만든 별가치생긴것으로써 이훈장의수훈자는 훈장수여와 동시에 그의고향에다가『부론즈』의 흉상(胸像)을 세우기로되어잇다 또 제이 제삼등의훈장 수훈자는『모스크바』의 일정한장소에다 역시흉상을 세우기로되어잇다 이상의『영웅장』은『차베트』인민의 최고공로장이 될것이나 게다가『흉상(胸像)』까지 부속시키어 민중의 애국심을 고무하려고하는것이 새로운 착안점이라한다

凸問凹答

【問】『사닥다리』의 용처는?

【問】가을이 되어도 여전히 더운 까닭은?

【答】폭탄 연기 때문에 바람 구경을 못하니까

娛樂과趣味

歐洲大戰과映畵界

洋畵輸入은絕望!

原料缺乏으로『필름』生産도不能

【東京發同盟】지나사변(支那事變)발발이래『뉴─쓰』를 비롯하여 문화영화(文化映畵)혹은극영화(劇映畵)등으로써 관계각단체와 업자측의각성에의하여 일약국책선상에 대활약을하고잇는 국산영화(國策映畵)는드디어오래지안허시일안에 실시될영화법(映畵法)과 및정동운동(精動運動)의 적극화로 말미암아 더욱더다대한 장래가 예상되고잇는지금에또한 이번에발발한구주대전으로 인해서내지영화계는 파연여기껏일찌기 경험하지못햇던 중대시기에 다다르게 되엇다한다

…파기(對日通商條約破棄)』는 문제는 더한층영화수입에 잇서서 큰 영향을 주리라고 일반은 추측하고잇던바 금번 제이차구주대전의 폭발이야말로 파멸적 영향의도화선이될 것은 말할것도업다

(○)

최근에는 독일영화가 다행히『만영(滿映)』을 경유해서 수입되게되엿지만 이번대전으로인하여 아프로는 독일뿐 아니라 일반『구라파』영화의수입은 절망이라고 단연하여도 과히틀리지는안흘것이다

더구나 요즘 주목되는것은 수입통제이래 상당히 곤란을 느끼어온『나마(生)필름』문제로서 우선 원료(原料)가업슴으로 만약 이대로 나아가다가는『나마필름』의생산은 전연두절되지안흘까하고 일반업자들은 전전긍긍한 가운데잇다 한다

藝術映畵社 鐵道局에製作依囑

얼마전에 내경한 문화영화(文化映畵)제작전문의예술영화사(藝術映畵社)의 도촌(稻村)제작부장은 조선철도국(朝鮮鐵道局)의의촉에의해서 대륙의간선(幹線)『루─트』인『선철(鮮鐵)』의 활동을 기록한 영화를제작하려고 모든 준비를마치고 동경(東京)으로 출발하엿다는데 영화제명은『철도(鐵路)의지킴』으로서 촬영착수는 오는시월초순부터라한다

新映畵

二十世紀폭쓰映畵

★귀여운『템플』

主演 샤─리 템플

▼오래간만에 보는 귀여운『템플』의 영화!『템플』은 이영화에서 처음에는 고아원(孤兒院)의 가여운 아이로 분장한다

▼나중에는 순회극단의『멤버─』가 되어『템플』은 역시온갓 재롱을 부리게된다 이외에 소송사건을 싸고도는 흥미잇는『드라─마』가 취급된 명랑편

(오는 十一日부터 若草劇場에서封切)

流行과敎養

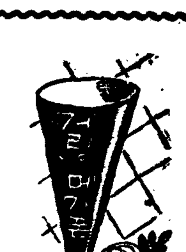

장 신경파민한계급은 아무래도 여성 일반일것이다. 물론 이러케 말한다고 여성 전부를하여금 한말로가리처 여르는것은아니다. 그러나 요즘 서울의 거리를 잠시거닐면 곳 눈에띠는 유행의 실체(實體)는 대부분성숙쭉가 그를 여성잇은 사실이니 어찌할수업다. 이가치 유행에대해서 예민하생각 파태도로서 그것을 쫏고 따르는데는 역시 우리가 다가튼이십세기의 인간 이라할경에서만이라도 서로엽마쯤 수궁될 근거가만타. 심지어는『여성의유행 감정을보면 그나라의 문화정도를 알수잇다─』한 어느 외국의 문화평론객이 잇슴에라

유행(流行)에대해서 ▼……▲

그러나 여기서우리는 잠깐 결론부터말하면 유행에대해서 우선견실한 비평파선택이 잇서야 된다는것이다. 한동안(요즘도 그러하지만) 서울거리에는 긴급제조의『더─빈』의 모자와『더─빈』의 짭등하치마가 너무도 서울거리에는 번람하엿다. 파연 그것은 우선『스타일』에잇서서 경쾌하고 시원도〃식으로『더─빈』그러라고〃너도 나도〃『더─빈』이 되려고하는데는 정말로 바라볼수업슬만한 딱한데도 만타.

양장이 ▼……▲

가볍고 시원하다고 입는것은 조흐나 누구는 양장을입어서 멋잇게보이니까 나도 입어야지하는 여흔생각으로 조선녀들의 치마저고리를 결렴가치 벗어버리는데는 우리는 반대다. A가 눈섭을길게 그렷스니 자기도 그리게 해야지식으로 나간다면 역시 우리는반대다. B가『산달』을 신어, 조하뵈니 나도신겟다면 이역시 우리는 반대한다하고 크게소리처수박게 업습을 이곳에강히 자백한다. 동시에 이가튼 유행에대한 선택여하로서 그 사람의 교양정부가 들어나보이다는것을 일부의 우매한 사람들을 위하여 이곳에 부언하여둔다

(文 吾)

周末演藝메모

▲明治座 다니엘·다류─主演『새벽에 돌아가다』松竹映畵 桑野通子主演『黑潮』

▲若草劇場 유니버─살映畵『그라우드·레인즈』主演『透明人間』東寶映畵『風流浮世床』同『노래하자江風』

▲黃金座 죤·부르델主演『抒情混線記』日活映畵 片岡千惠藏主演『春秋一刀流』同『아씨는 거짓말장이』

▲大陸劇場 자넷트·게이너─主演『스타─誕生』松竹映畵 上原謙桑野通子主演『오빼인누이동생』

▲第一劇場 日光座公演中 林仙主作『愛怨曲』(四幕五場)其他『요심쟁이아버지』(一幕)

▲桃花劇場 松竹映畵『아름다운空想』RKO映畵『빽게임』松竹키네마作『山嶽流騎隊』

▲新富座 RKO映畵『빽게임』松竹映畵『아름다운空想』松竹키네마作『山嶽流騎隊』

流行百科辭典

▲산양(山羊)은 절대로 결핵(結核)에 안걸린다. 우유(牛乳)와는 달러 산양젓(山羊乳)은소화불량(消化不良)이나 토유(吐乳)가적고 또필요한『비타민』이 우유보다 이배나 더 포함되어잇다.

柊林片信

『자넷트、게이너─』結婚

『자넷트·게이너─』가 결혼을 하엿다.『게이너─』양이 결혼하리라는 소문은 벌써 오래전부터 잇서왓던것이나 그상대인즉슨『메트로』회사의 의상계(衣裳係)『길버─트·아드리안』군이다. 하리웃드로서 얼마전에 돌이날짝허 『아리조나』주(洲)『유마』까지 이백오십마일을 자동차로 달려가서 동지에서 목사『윈』씨의 사회아래결혼식을 거행하엿다. 그러데 문제는『게이너─』양의 나이인데그는 결혼날에 선신하『당년 삼십세!』라고 썻다한다.

『게이너─』양의 처음남편은『리딜·펙크』란 사나이로서 지금으로 오년전에 그무슨사정(?)으로 이혼하고 여지것 독신으로 지켜온것이라한다. 그러니까『아드리안』군이야말로 최초의 결혼으로서 이혼와는 아주 완전한것이라한다

라디오 프로

九月九日(土)

▲午前六時(東) 라디오體操 ▲同七時 宮城遙拜 ▲同一〇時三〇分 氣象通報 家庭메모 日用品時勢 ▲正午(東) 時報 오늘의일기 ▲同零時五分 獨唱(레코─드) ▲午後零時三〇分 뉴─스 ▲同一時 京城野球聯盟戰 리─그戰實況(國語)─京城野球場으로부터中繼─ ▲同四時 뉴─스 職業紹介 ▲同六時 童話『아버지의사랑』玄在德 ▲同六時 作文朗讀(咸興)『올여름의나生活』咸興榮町尋常小學校兒童 一、勤勞奉仕 第六學年 金玉三、어떤날의 海水浴 第三學年 洪福女 三、라디오體操 第三學年 邊永姬 四、故鄕의생각 第五學年 金玉瀾 五、海의一日 第四學年 張俊孫 ▲同六時二五分 어린이新聞 ▲同六時三〇分 講演『長壽이야기』朴○碩 ▲同七時 뉴─스 天氣豫報 ▲同七時三〇分 講演『中鮮地區防空訓練講評』國民防空統監大野綠一郎 ▲同七時五〇分 講演『中鮮地區防空訓練所見』陸軍參謀長陸軍少將北野憲造 ▲同八時 라디오드라마『海燕』六景─咸世德作 劇硏座 ▲同八時四〇分 歌曲 一、界面頭擧 二、弄 三、羽樂 四、還界樂 五、編 鄭錦坡 鄭玉姬 洋琴 金相淳 大笒 金永根 伴鼓 金一宇 ▲同八時四〇分 歌謠曲(咸興) 一、平原兒 二、哀愁의小夜曲 三、누물의콧스트롯트 四、北國의외로운산 五、港口의抒情詩 六、情恨의馬騎兵 尹鍋俊 伴奏 咸興만돌린악상블 ▲同九時五分 唱劇調 一、短歌 白鷗야 二、唱劇調 赤壁歌 李瑞榮 鼓手 丁元燮 ▲同九時三〇分 뉴─스解說 ▲同九時四〇分(東) 時報 뉴─스 氣象通報 라디오메모 明日曆 ▲同一〇時 地方으로보내는뉴─스 ▲同一〇時一〇分 中等國語講座(二五) 金鳳姬

第一放送

▲午後零時五分(東) 東大野球 ▲同六時二五分(東) 講演 ▲午後八時(東) 浪花節 ▲同九時(東) 十分演藝 ▲同九時一〇分(城) 歌謠曲 ▲同九時二〇分(城) 箏曲

國手對抗大碁戰

月桂冠은 僕의게

史楚國手는 罷局一笑

白 盧史楚 ★黑先 權秉郁 (四目半出)

勝敗는 碁家의 常事이니 더 말할바가 아니다. 어서 發手나 마치고 洗兵東海에 凱歌를 불러보자 黑 卯의八은 하마트면 跌入龍局할번 하다 白은 또 間路로 追擊하니 表面에는 平和한듯하나 개중에 殺手만 하고보면 想像不到處에 寅의一〇을 猛擊하여 結局 劫風雲이 다시 일어날줄도 鬼神도 難測이다 참 盧國手의 變幻術은 敬服안할수 업다…그러나 僕은 偶然한 機會인지 卯의九로 이엇다 이로써 다시는 神奇한것이 업고 氣勢도 저 碁空散雲으로 호러진다…以下 白이 申의 四로 橫入할도 伏劍이 풍엇스나 黑이 午의 六으로 蹴擊하니 白은 不得已 寅의二로 順應하고 黑도 申의五로 막앗다 霽題何는 더 加論치 안코 餘의 一六에 二五八手로 終局을 告하고 計算은 黑이 中押으로 勝한듯하다.

『總論』戰跡을 回顧하면 白의 敗因이 照臨 못한듯 丑의八에 天心에 가 布石이 좀 緩漫하엿스나 處弱의 碁性은 亂局을 잘打開하고 한 勝色이 잇고 또末期戰 못 엿다. 黑으로말하면 善用兵이 잇섯다, 내기에도 神妙한수가 잇섯스나 아니라 어찌하다가 僥倖인듯 元是碩數를 扶起하기어려 過分의 月桂冠은 僥倖하기짝이 업다?

─【終】─

●卯의八 ○辰의八 ●卯의九 ○申의四 ●午의六 ○寅의二 ●申의五 ○乙의十四 ●丙의十四 ○甲의十五 ●乙의十三 ○丙의十五 ●甲의十三 ○庚의十九 ●辛의十八 ○乙의十五

劫點 ○庚의十三 ●辛의四 ○辛의三 ●辛의四 ○辛의三 ○辛의十二 ○乙의十五 終

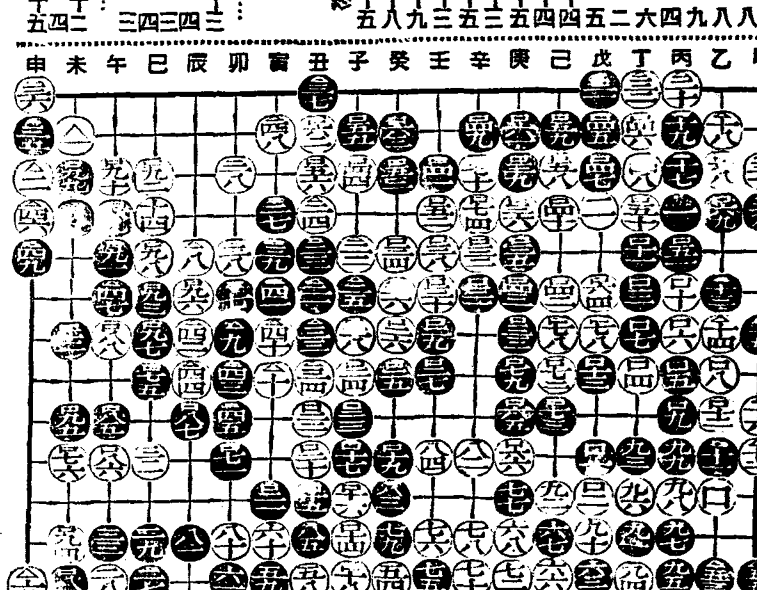

自戰記

權秉郁

『惡戰記』此期中 무엇보다 洗禮을 反戰하작 盧國手은 紅顏鶴髮로 그도 나인지 眼花霧中看으로 잘보이지 안는다 하고 永生之闕을加하며 罷局一笑하고 말엇다?。

부인의건강법!

결혼후에 몸이약해지고 애기를못낫는 원인은무엇인가?

처녀때에는 몸이건강하고 월경도순조롭게 매월한번식 일정한날자에잇고 월경시에도 별로고통이업시지내고 여름이나겨울이나언제던지 튼튼한몸으로지내던몸이라도 한번결혼하고 가정에드러안즈면 전과달러서시부모와남편시중을하면서 살림에골몰하게되므로 신체가피로하야 점점허약해지고 얼굴에화색이업서지고 월경때가되면 허리와아래배가몹시압흐고 월경이처녀때와가치순조롭게나오지안코 차차로불순하야지며 월경전후에 대하증이흐르는것은 두말할것업서 부인병이잡투되어서 그러한것이니 먼저원인을잘생각해보아서 하로밧비 적당한치료를하지안흐면 남파가튼귀여운애기도날수업고 병은점점더하여 고통이심해지므로 살림도잘못하고 부부간의애정도 버지고 가정불화까지 내중에는이러나게됩니다

여러분가운대 이와가튼증세가 잇나업나자세히 보시기바랍니다

첫재로 결혼한지三년이 지나도록 남과가튼 애기를못낫는것은 흔히업시 부인병이잡투되여 월경이불순한까닭입니다 월경이불순한것은 난소의기능부족으로배란작용이 잘못되는까닭이니 남자가무병한때라도 애기를배지못하는까닭으로시입니다 애기를못낫는까닭으로시집사리를재미스럽게 못하고적적하게 지내는분도 만흘것입니다 이와가치 애기를못낫는분은 병세를 자세히적어보내시면적당한약을 보내드립니다

둘재로 대하증이 누런 고름이나 게란흰자가치되어서 만히흘으거나 월경전후에 피고름가튼 대하증이 흐르는때는 더욱수의하지안흐면 안됩니다 다음에대하증에서 냄새가심하나서 남에압헤갈수도업고 시부모아래에잇는 젊은부인으로서는 더욱고통이심할것입니다 다 이와가튼대하증에는 동경에잇는『명지모』와『오기나球』두가지약을쓰는것이 제일조흡니다

셋재로 아래배가 몹시 아프고 허리가끈허지는듯이압흐고 땡기고 다리가무겁고 가슴이답답한것은 부인병이 속으로 깁히 깁히 잡복되어 혈기가 잘통하지 못하는까닭입니다 그러므로 이러한 증세가 조곰이라도잇거던 내버려두지말고 몸조섭을 잘하며 병세에꼭맛도록가감한『명지모』를 복용하는것이 제일적당한치료방법이라고생각합니다

넷재로 남편의 수로 발생한번실질은 부인에게까지 전염되어셔 자궁내막염이되고 내막염이 점점더 심해지면 박막염 실질염 자궁외막염이되는수도 잇습니다 이와가치 남편에게서 전염된 질은 여러가지자궁병을 이르키고 애기도못나케되는수가 잇스므로 임질로하야 생긴자궁병에는『이호가감명지모』와『오기나球』두가지약을 쓰시기바라오며 병이 완전히 낫도록은 각각지 내는것이조흡니다

남자의임질에는 신발명된약재료를사용한 임질근치약『アスペチン錠』을 복용하는것이 제일적당할줄밋사오니 소용되시는분은 선금으로 四圓七十錢을 보내주시면 五十錠入을 보내드립니다

이약은 아무리오래된 임질이라도 곳칩니다 부인병약 명지모는 복용한지열 마안되여 얼굴에화색이돌고 기분이조와지므로 대번에약효를알 수잇습니다 부인병은 고통이심하지안허도 병은벌써 만성고질이되여잇는수가만흐니 이약을주문하여 복용하고자하는분은 우선일주일동안이면 효과를알수잇지만 한달가량은 계속하여 복용하는것이 재발될념려도업고 조흡니다 만일한달분을 주문하엿다가 약효가조와서 일주일동안에병이근치되엇다하드래도 남은약을다른사람에게주거나 필요업다고버리거나하지말고 한달동안을꾸준히복용하시면 재발될염려도업고 효과를어더서 근치하고 귀여운애기를날수도잇스니 여러분께서 명지모를주문하여 복용하고자하는분은 여러분의병세를속임업시 자세히적어보내시면 본포에서는 여러분의병세를자세히보고 병세에꼭맛는제일조흔약을 보내드립니다

이신문을……

자세히읽어보시고 오려서 東京市京橋區八丁堀町三丁目 笹岡藥房으로 보내시는분에게 조선말로알기쉽게자세히쓴 명지모의설명서를 누구에게던지한권식거저드리오니 약을주문하지안는분이라도 하로밧비청구하시기바랍니다 명지모와오기나구를 주문하고자 하는분은 병세를속임업시자세히 적어서 본포로보내시면 본포에서는전문가들이 여러분의병세를 자세히보고 병세에꼭맛는약을적당하게 대금인환으로보내드리고 또한선금으로약을주문하시면 송료는본포에서 부담해드리오니여러분께서 편리한방법으로주문하여쓰시기바랍니다.

藥 價			
命之母		오기나球	
十三日分	二圓	八日分	一圓
二十日分	三圓	十七日分	二圓
卅五日分	五圓	廿七日分	三圓
七十日分	十圓	五十日分	五圓

合資會社 笹岡省三藥房 東京市京橋區八丁堀町三丁目 振替東京五〇五〇番 電話京橋(55)二八八七番

婦人病·不姙症에 命之母

……(효 약)……

월경이불순한부인·월경시에는 허리와아래배가몹시압흐든분·냉증으로하야음부에서대하증이흐르는분·얼굴에회색이업고수족이냉한분·감기에걸니기쉬운분 자궁내막염·자궁실질염·난소염가튼병으로하야애기를못배는부인에게조흔효과가잇습니다

各地藥房에서販賣합니다

笹岡省三藥房

百補丸

不老長壽 強精回春 更少幸藥

京城堅志町 平和堂 一劑一圓

第一劇場

九月四日부터開演 日光座公演 第一週上演藝題

林仙主力作 花柳哀話 愛怨曲 全四幕五場

文藝部…編 喜劇 慾心쟁이아버지 全一幕

【出演者】男子部 金世鎰 崔明哲 李一泡 金甲斗 李圓 李昌淳 金錢 黃氏 李相薰 李元山 金允浩 金谷兒 金燕暎 『女子部』 李順 文冠淑 李世燕 玉 輝春子 全淑姬 尹信 玉順 李花順 金美鈴 韓 張銀姬 鄭順娥 金貞淑 林 良順

入場料 階上 大人三十錢 小人二十錢 階下 大人二十錢 小人十錢

演劇號

九月十八日부터 新作劇本發表週間! 多恨 朴順女 女史의 性格숨은 演技를 乞期待!

YKH 스윙그·알뻽쏘 東洋의쌈리─템플 當年六歲少女歌姬 金吉子孃熱演 相對役 金順德孃

淸津 共樂館에서

新富座

松竹大船作品『素晴しき空想』監督 野村浩將 主演 高杉早苗 上原謙

八月六日ー八日迄 毎日晝夜二回一時七時三十分始映 大衆料金 階上三十錢 階下十錢均一

ビッグケーム RKO社超特作 監督 ジョージ・ニコルス・ジュニア 主演 フィリップ・ヒューストン ジューントラヴィス ブルースキャボット

ああ金だ、ああ嫌だ、何んとかならないものかほんとうに夢、空想、いや現實、素晴しき奇蹟!喜劇!!

◇全勝キネマ社特作『山嶽の流騎隊』監督 金田繁 主演 天津龍太郎

電本五六七七

桃花劇場

八月六日ー八日迄 毎日晝夜二回一時 七時卅分始映 大衆料金 階上 二十錢 階下 十錢均一

◇松竹大船超特作◇『愛より愛へ』監督 島津保次郎 主演 高杉早苗 佐野周二

◇サンフイルム社提供品◇『スキングミリ アンショウ』

◇ワーナー社超特作『潜水艦D一號』監督 ロイドベーコン 主演 パットオブライエン ジョジブレント

次週=ビッグケーム 素晴しき空想 山嶽流騎隊乞期待

電龍一三三三